ESTABLISHED 1872. NO. 19672 THE SHUN PAO SHANGHAI: FRIDAY DECEMBER 16, 1927.

# 申報

中華民國十六年
十二月十六號 星期五
舊曆丁卯年十一月二十三日
今日本報共四大張 本埠另加增刊一大張
今天本報售大洋四分
第一萬九千六百七十二號

## 今日大事記

▲國府通令為維持治安計各省蘇聯領事一律撤消承認蘇聯國營商業機關一併勒令停業上海交涉員郭泰祺昨已照會蘇聯領事限一星期內出境

▲粵政分會令免張發奎黃琪翔陳公博朱暉日本兼各職聽候查辦

▲劉興部奉令北伐

▲陳銘樞昨抵汕頭主持東江軍事陳濟棠部已收復海陸豐

▲楊樹莊再辭閩省政府主席


十七年 **新時代日曆**

新聞紙印 每組定價一角六分
道林紙印 每組定價二角五分
對折發售

日曆上端逐日刊印國民黨政綱對內對外政策及建國大綱之全文每星期一日專載總理遺囑以供舉行紀念週誦讀之用

**新時代手冊**
軟布面精裝一冊 定價二角

冊內有彩印總理遺像總理遺囑建國大綱國民黨政綱總章及紀節表紀念日表郵電鐵路時刻表等應用要件十一種凡新時代之民衆咸宜人手一冊

新時代教育社出版
商務印書館經售

**百齡機**
有意想不到之效力
人人宜服

**楊天興啟事**

天興於十年前來滬時爲一小木作店夥嗣經做烟草公司板箱因利益極微所入不敷開支故向各方籌款若干與友朋數人合股開設天興板箱號於今五六年開銷豪大實在毫無積蓄今因小兒阿毛一名於陰曆本月二十日下午六時走失至今未知下落該兒年僅三歲身體素弱尚未斷乳恐流落在外不免受飢如有仁人君子將其送至愛而考克路第一四七門牌本號者定當重酬決不追究其來歷此心可質諸天日 A6599

**切勿失此良機**
瞬息期將滿

上等堅美雙飛脚踏車
每部減沽廿八元
奉贈獎券共得
獎品值洋一千五百元

各種脚車 承索即奉樣張
上海南京路 同昌車行 戊A3901

社會最新事業
**上海禮物委託所**
地址 福建路介祉里
電話 中央一五六二

**開幕紀念贈送案頭新曆**

上海商場。形形色色。供萬方之需要。可謂無微不至。惟婚喪喜慶之備禮送禮發帖受禮諸端。乃人所必需。交際稍廣者。幾於無日無之。廣者更無論矣。每為正務所勞。不能專心顧及。或失慶吊。或失饋贈。環顧全埠。猶未見相宜方法。補此缺憾。上海禮物委託所。專為社會担任此種工役。精勤自矢。繁屑不辭。恐紅白各帖堆積案首也。則派人專收之。案首既淸。禮物得接踵而去。又恐慶吊時期之不經意也。則派人預先通知之。普通禮物。應有盡有。即欲別出心裁。亦能設法擬辦。倘值一家有事。喜帖訃報。均可印發。收禮登簿。發帖錄底。亦皆按序盡備。總之凡事之涉於慶吊者。一經委託辦理。既能珍惜人之精神。又能節省人之虛耗。多不取資。故能不增人之負担。本所因專營此種事業。大批進貨。價格自廉。役力所及。聊答盛意。并資紀念。本所開幕。賜顧諸君。每人敬贈案頭新曆一座。 乙A6394

**艾羅補腦汁療肺藥增價聲明**

本藥房發行之艾羅補腦汁療肺藥兩種功力偉大銷行全球已有二十餘年之歷史服者信仰紛紛來函證明其功效信用逈非他種新藥所能企及向承各處代為銷售毋任感荷惟所定折扣原屬低廉近來原料飛漲暗耗甚鉅自民國十七年一月一日起照舊章酌加半折以維血本但在民國十六年十二月三十一日以前向本藥房定貨者不論多寡仍照舊章辦理藉以優待各同行推銷之盛意逾期概不通融以歸一律諸希 朗鑒

上海中法藥房總行謹啟


**中國儲蓄銀行儲蓄會開標通告**

本行有獎儲蓄於昨日在本總行樓上開標由儲戶代表親自執行

第三十五次 (第一組) 頭標○五○五 二標一三五一 三標○六七六 四標○七九四 五標○七六三

(第二組) 頭標三六○四 二標三九五五 三標四○七五 四標二四九七 五標二六七○ 六標四一六五 七標三四七六 八標二一八四

末標三字 倘有錯誤號單為憑

總行上海河南路泗涇路口 電話中四四七二 電報掛號三三八九 乙A6445

**萬國儲蓄會開獎通告**

本會照章於昨日(十五日)開獎所有獎碼號單登在後幅第四張十五版務請 閱者注意

會址法租界愛多亞路七號

**招尋鑽石**

氏於本月二十一晚在會樂里或小花園等處遺失鑽石一粒如有拾得將原物送還失主者當酬洋二百元貯款以待決不食言

三馬路樂意啟 甲A5902

**劉瑞楚速歸**

余三子瑞楚向在家中行醫爲業夏曆十月十二日因受伊兄訓責出外迄今已一月有餘杳無音信三媳及孫日夜思念憂慮余於上月二十八日由汶口回里始知其事現在來家求醫者日有數起恐長此不歸生意亦將冷淡見字望吾兒速即回家如有過失余決不責汝也若有仁人君子相知親友知其寄頓何處者乞即示知函寄常州文化書局爲荷先此鳴謝 常州東橫林崔橋劉元鼎字啟 乙A6456

**棘人梁玉明泣啟**

先君諱懷葆禍遭匪擄因傷逝世棘人哀痛之餘昏迷失次迫得稟承 母命所有 先君遺產在未分析以前統由母親管理特此泣啟 乙A6468

**訃告不週**

不孝燧昌侍奉無狀禍延 顯考勳二位陸軍上將軍政府政務總裁貴州督軍兼省長如周府君 慟於民國十六年十一月七日即夏曆丁卯年十月十四日卯時壽終滬寓玉龍堆八號寄寓正寢距生於清同治九年庚午四月初八日丑時享壽五十有八不孝燧昌隨侍在側親視含殮不孝燧昌在熱聞耗先後遵禮成服謹擇於十七年一月一日家祭二日展奠三日發引扶櫬回貴州興義縣本籍諏吉安葬恐訃未周哀此謹報 孤子劉燧昌泣血稽顙

如蒙賜唁祈交上海九江路富滇銀行代轉

**訃告不周**

不孝貞華等罪孽深重不自殞滅禍延 顯考培之府君痛於民國十六年夏曆丁卯十月十六日子時壽終滬寓正寢距生於清同治十三年夏曆甲戌七月十七日戌時享壽五十有四歲不孝等隨侍在側親視含殮即日遵禮成服謹擇於夏曆十一月二十三四日在本宅領帖二十五日午刻發引至潮惠山莊暫厝擇吉回籍安葬苦塊昏迷恐訃不周謹此奉 聞

不孝孤子鄭貞華 萬 貞藝 蔚 貞葆 苑 貞蓀 奕 泣血稽顙 齊衰孫永清 光烈 泣稽首

喪居上海公共租界海防路九號 乙A6264

**發引路由**

廿五日午刻出轅門朝東走麥根路朝南經麥特赫司脫路朝東走愛文義路轉南走大通路朝東白克路朝南西藏路朝東福州路朝南河南路經三茅閣橋朝西愛多亞路朝南敏體尼蔭路轉藍維靄路經唐家灣過斜橋朝西走梨園路朝南斜土路直達潮惠山莊

滬西海防路鄭篤敬堂賬房啟 乙甲6499

**訃謝不週**

本月十七十八 顯考振聲府君終七領帖發引承親友既賜弔唁復蒙 光臨拜領之餘不勝銘感除面叩踵謝外尤恐不週特此鳴謝 棘哀孤子曹士瀛 士激 士炯 泣血稽顙 戊A3866

**上海邑廟城隍大神大殿工竣暨金山尊神開光啟事**

敬啟者月之二十五二十六二十七日為城隍大神大殿工竣舉行落成典禮同時並恭行金山尊神開光典禮除由敝會敬謹致祭外敬請 各界善男信女早降拈香共襄盛舉不勝盼企伏惟 公鑒

邑廟董事會謹啟 乙A6.67

**劉海粟近作展覽會**

本會陳列劉海粟先生最近傑作國畫五十點洋畫三十五點自本月十七日(星期六)起廿三日止每日下午一時至六時公開展覽敬請 各界蒞會指教毋任翹企 會場法租界霞飛路三一八號尚賢堂

**上海「將來」報出版預告**

本報爲安徽各市縣黨部被迫同志所組織以宣傳三民主義建設新安徽為宗旨每日發行一次現定法租界霞飛路西成里一九九號為館址定於本月十八日開始出版特此預告 上海將來報館 甲A5501


**百代公司明星新唱片**

即日起在本外埠各經售處發行新出各種明星名伶唱片詳細名目請閱本報後幅廣告 戊A2882


**北京 廣東 上海 名伶男女藝員全體大會串**

定於陰曆十一月二十七日即禮拜二日戲准上午十一時開幕粵班女藝員戲劇准一時登場劇目擇配齊全即行披露地址假座大舞台

**上海租界納稅華人會臨時執行委員會啟事**

爲公告事案查本臨時執行委員會於成立之初宣言於六個月內將正式執行委員會組織成立今正式執行委員會組織經已完竣於十二月十日成立即本臨時執行委員會職務於是日解職特此公告諸希查照 戊A3894

**上海租界納稅華人會執行委員會啟事**

爲公告事案查本會係由納稅市民與公團代表大會及各商業團體選舉代表七人候補委員九人所組織由執行委員會推選執行委員於十二月十日就職特此公告諸希查照 戊A3895

**上海英美烟廠工友罷工後援會遷址啟事**

逕啟者。本會會址本在凝和路也是園大廳。現因工作緊張該廳不敷應用。特自本月十五日起。遷至小西門黃家闕路南市商科中學舊址。照常辦公。各方有所接洽及往來函電。請逕至該處爲盼再本會檢查股。南市設姚家弄烟業公所內。北市設閘北寶山路頭福里六十號烟兌業職工會內。各界如有報告情事。請就近至該址接洽。一併聲明。特此佈告 戊A8932

# 中德煙公司招請外埠經理廣告

本公司爲改良製造推銷國貨起見已出品計五十支及十支裝各牌煙捲歡迎各埠經理以便就近推銷如有願爲經理者請即函至本公司營業部接洽可也如蒙光顧定牌自當格外歡迎價目無不從廉以副惠顧雅意特此廣告　總發行所上海英租界寧波路江西路口香港國民銀行樓上電話中央二二三五號　製造廠上海浙江路八十八號

# 中國公平煙草有限公司新出

萬壽山牌　玉女牌　香煙露佈　地址上海福州路十五號

# 華洋煙草公司出品露佈

茲爲振興實業挽回利權起見揀選上等烟葉特製十枝裝金洋牌十枝玉人牌廿枝牧羣牌不日出品如同業中有同樣牌號者限三日內隨帶憑證至本公司證明過期概作無效並請本外埠有志經理者即臨本公司接洽無任歡迎　地址上海寧波路泰安里電話北四七九七號

# 中國江浙煙公司出品露佈

本公司爲振興國貨挽救漏巵起見揀選上等煙葉特製　孔雀十支裝　平橋十支裝　大旗廿支裝　美顏十支裝　華美十支裝　麗妹十支裝　龍珠十支裝　金　美容廿支裝　姣容廿支裝　陸文龍等各牌香煙如同業中有上項各牌名稱相同業經出品者請於三日內携帶確實憑證至本公司切實證明逾期恕不更改特此通告　上海北京路德豐里五三五號本公司啓

# 中國行遠煙草有限公司啓事一

本公司前曾列名之發起人蔣哲甫仁觀袁鏡心等五人現已取銷發起人資格特此登報聲明　本公司啓

# 中國行遠烟草公司啓事二

鄙人現任中國行遠烟草股份有限公司總經理之職各界如有接洽事宜請駕臨敝公司與鄙人面談可也

# 王履剛胡紹裘啓事

本公司聘請王履剛君爲總理胡紹裘君爲協理內外一切事宜統歸王胡二君負責辦理以後對於各界如有爲營業上接洽諸君請與仲懿君爲營業部主任之職應有營業上接洽者希惠顧

# 中國行遠菸草公司開始營業廣告

本公司籌備迄今業已就緒茲於即日起日夜趕裝十支軟殼飛雁十支硬殼金燕廿支無敵等牌香烟再出十支硬殼紀念牌二十支飛雁季牌二種如同業有同樣名稱者請於三日內携帶確實證據來廠聲明爲荷　廠址法租界貝勒路望志路口

# 王廷傑律師受任行遠烟草股份有限公司常年法律顧問通告

嗣後凡對於該公司營業上一切法益者本律師負保障之責特此通告　事務所南京路六十一號電話中央九〇二〇號

# 上海新開 鴻祥礱米廠 擇於本月念三日正式開幕

本廠創設英租界新閘路長沙路轉角門面八開間特別從廉運銷各省糧食採辦常錫糙粳精碾洋米定價新由德國名廠定造三大優點出品精良有目共賞機器出售一律十足誠信無欺上等白米客米提揀精密全無砂粒雜質俾重衛生一碾二碾賜顧竭誠歡迎　本廠謹白

# 包圍

包圍是一種戰術，如敵受我包圍，或我受敵包圍時，雖不戰敗，亦必受重大損失，惟時至今日，所謂包圍者，乃社會常見之事，而事事均成包圍之勢矣，銀行擠兌，銀行之受包圍，工人罷工，店主之受包圍，致令受包圍之損失者不可勝計，然此皆有形之包圍也，尚有無形之包圍，其禍及人極烈者，則疾病之包圍人身是也，人身而受疾病包圍，即不致喪生，亦必大傷元氣，吾人欲求解此無形之圍，非用

永安堂虎標 萬金油 八卦丹 等

不爲功，此等虎標藥品，靈驗異常，其力足以包圍疾病，疾病而受虎標藥包圍，則吾身之受疾病包圍解矣，

虎標藥風行世界人皆視爲必要之品故各藥店均有代售

上海北四川路八十九號　虎標永安堂披露　電話北二七三六號

---

# 法國著名花柳梅毒皮膚科專家皮隆氏啓事

近來各國醫學博士報告公二十世紀最新研究花柳梅毒之特效藥茲擇其最有效者推薦各國醫士共同討論僉以皮隆氏之「九一四」注射藥及「九一四」內服藥片爲治梅毒症之根本藥物功效偉大之藥力迅速剷除斯症之根源... 梅毒症之原理著成說明書俾得廣傳勸用如需索閱者請函上海北京路二號立興洋行當即寄奉不取分文

(甲)皮隆氏「九一四」注射藥 NOVARSENOBENZOL BILLON

(乙)皮隆氏「九一四」內服藥片 NARSENOL

中國總經理上海北京路二號立興洋行　分經理上海四川路四十一號卜內門公司　分售處各埠卜內門公司

# 感謝耳鼻咽喉及眼科專家李清茂先生

李博士畢業於英國牛津大學爲耳鼻咽喉及眼科專家學醫科教授並兼同仁醫院耳鼻咽喉及眼科主任另自設診所於仁紀路二十五號中孚銀行三層樓... 鄙人年來奔走政治過於勞勳痔瘡劇發下血不止今夏閱報見有法租界張嘯林先生敬謝李博士醫治全愈之廣告一則因往求治蒙施以注射新法毫無痛苦果不出旬日宿疾悉愈感激之餘特登報鳴謝 ...

# 鳴謝上海痔瘡醫院

# 道謝

謹啓者古曆十一月十八日爲先嗣父怡僧府君週年之期辱承世友戚好假泗涇鄉行政局開會追悼既蒙哀誄復錫隆儀厚誼高情存歿均感特此登報藉伸謝悃　嗣子穀國泰叩啓

# 唐公繼堯治喪訃告

敬啓者雲南省政府總裁唐公繼堯逝世茲擇吉於陽曆十二月十六日陰曆十一月二十三日就省垣螺峯山先行公葬如承各界賜唁請屆期惠臨爲盼除通啟外恐有未週特此登報諸維　公鑒　唐總裁治喪處謹啓

哀啓者謹於陰曆十一月二十、二十一、二十二日爲先嚴展奠二十三日發引明在世寅友戚鄉族誼伏冀示成禮竭勝哀感除訃告外恐有未週特此登報伏維矜鑒　如賜哀輓等件可交上海富滇銀行望平街七號東南通信社代收　棘人唐紹龍泣血稽顙

# 大東書局工友們鑒

本局工會第一次提出條件七條經本局全部承認於十一月十五日在工會未滿一月又於十二月五日提出第二次之要求七條經本局呈請上海特別市勞資調節委員會解決斷不可見本局始終誠意相待在工會方面如欲立即解決儘可採取正當手續催請何期計不出此竟於本月十二日上午用強迫手段要挾本局承認直接違反勞資調節條例及第十七條之規定並觸犯上海特別市政府第二十號佈告之明文所有歷次爽約行爲之工友業經開除(其名單另由本局在印刷所貼有通告)倘使動安分工友於該日照常來局復工否則惟有另行改組幸勿自誤不勝盼禱

# 浙江省黨部臨時執行委員會工人部啓事

頃閱申報有杭州市工人總會通告所載杭州市總工會亦未據呈報有案日來本市成立之總工會並無此機關該工會係反動份子乘機藉端活動蔣介石同志東山再起時執行委員會工人部啓

# 杭州市總工會改組委員會緊要啓事

頃閱上海申報載有杭州市工人總會一則查本會爲杭州市工人總會之下一總機關自杭州市工友下一致擁護代表會完成國民革命之目的指揮本會改組以來已有數月該會顯係少數反動份子假造名義之所爲除呈請省黨部外特此啓事

浙江省杭州市總工會改組委員會啓

# 安徽財政廳招商承辦茶厘廣告

查皖南北茶厘爲本省正供收入現經本廳依據歷年成案規定辦法仍招商承辦如有商民情願遵章承辦者務於本年十二月二十五日以前至本廳事處取閱章程遵照辦理除佈告外合行廣告週知

# 國民政府交通部布告

爲民有電氣事業限期領照事案查電氣事業取締條例暨民有電氣事業執照規則業經本部制定公布並令發各省電政管理局轉發各商辦電車電話等公司限二個月以內依照法定手續來部報領以憑註冊給照在案茲查各該公司從前領有北京交通部執照者均應依照法定程式開具各種書類圖冊來部呈請立案給照逾限仍有不報或有請給者得開具簡明程式連同圖冊呈核照准應按照第五十六條及六十條之規定分別處罰或停止其營業至未經部省立案之各公司應仍依照條例開具企業意見書工程計畫書經費概算書及關於技術之圖式等... 中華民國十六年十二月　日

# 國民政府財政部令

茲制定全國註冊局註冊費分類表公布之此令　附全國註冊局註冊費分類表一件。

〔全國註冊局註冊費分類表：一、公司註冊費（無限公司及兩合公司；股分有限公司及股分兩合公司），按資本額分等，每件銀若干元；二、商號註冊費，按資本額分等，每件銀若干元；三、商標註冊、更換、移轉、續展等各項費用，每件銀若干元；甲、礦業註冊費；乙、其他礦業註冊費，按畝數分等，每件銀若干元。表內細目字跡細小，未能逐項辨認。〕

# 國民革命軍第二十軍駐滬代表羅冠英先生鑒

尊址何處祈示知以便奉訪駐江灣第一路砲兵第二團團長楊德良啟

# 感謝二十六軍暨淮揚水警保護得力

上海申報新聞報暨各報館均鑒劉家堡股匪自前月底經民團協助二十六軍及淮揚水警擊潰後雖交通漸復而該匪尚有散處商旅仍有戒心昨又經駐軍代表桂啟昇等同叩　二十六軍陳宋兩營長各派隊伍協同淮揚水警統領金殿榮君親率水警並洪澤湖劉統帶在沿途保護商民無不勝感戴之至特此登報感謝以誌不忘

# 淮南鹽務緝私局緊要通告

本局奉令成立統轄淮南緝私各營隊事宜業經佈告在案局長分別委定查從前淮南緝私部原有各種名稱自應一律取消倘有不法之徒敢在外假借招搖詐欺情事准即扭控來局定當從嚴法辦此佈

# 許漢琛啓事

以漢琛承乏邗江鹽務緝私部部章規定所限未能一一承位至諸親好友至爲抱歉尚希推誠高賢本應躬親拜謁祭鄭約理祇

# 上海特別市農工商局布告第十八號

爲布告事案查本局工會註冊章程及手續業經布告有案呈請註冊文件仍多不明手續以致往返周折延誤時日應先來局領取空白表格依式填寫以便核辦特此佈告　中華民國十六年十二月十四日

# 中國紅十字會總辦事處敬謝

上海跑馬總會捐助本年秋季常年經費洋一千元梁炳農大善士捐助經費洋二百元

# 上海聯義善會敬謝翁寅初先生筵資移助善舉洋二百元

茲因翁寅初先生之次公子在甬完婚承諸親友以花筵見賜先生本擬酌答以筵資移助本會以濟衆善舉外合函鳴謝以誌勿諼

**商務印書館 重版國學書**

甲種 辭源 (十版) 十二冊二十元

論語集註 (七版) 五冊 二角二分
唐五代詞選 (三版) 一冊 四角
宋人(東坡志林) (六版) 一冊 五角
小說(稽神錄) (五版) 一冊 五角
虞初新志 (八版) 一冊 二角
遺愁集 (七版) 八冊 一元二角

繡像錦生花 (三版) 一冊 一元
中國寓言初編 (七版) 一冊 二角
公文書程式舉例 (十二版) 一冊 一元
增註寫信必讀 (廿九版) 四冊 二角
縮本新字典 (洋紙) (十九版) 一冊 八角
草字彙 (五版) 六冊 一元二角

(16:10)

**太虛法師文鈔** 中華書局新出

第一編雅言(實價六角)係以佛法爲隨俗雅化之言皆有關世道人心之作
第二編世論(實價八角)係以佛法評論世間種種學術古今中外無所不包
第三編佛學(實價一元)係純粹談佛法之學理爲佛學研究之指導
法師天資穎異學貫中西其於佛法智悲雙運解行俱重而行文條暢雅俗共賞論斷精嚴淺深並透不惟佛門子弟當人手一編凡關心世道學術者均不可不一讀也

佛學大綱 謝蒙 二冊一元
楞嚴貫攝 劉道開 十冊三元六角
楞嚴會歸 溥畹 四冊一元八角
佛說阿彌陀經注釋會要 徐珂 二冊六角

(丁224)

**真美善第四期出版**

目錄
曾男子……(戀)……(三)嫏槩……病夫
孽海花……第二十四回……病夫
同家……虛白
民間歌謠……(歌曲)……曾仲鳴 虛白輯註
一個末日裁判的幻夢……英國威爾斯著 虛白譯
戈維特曼大(短劇)……法國顧岱林著 病夫譯
錄歌兒……法國梅來曼著……虛白譯

定價一角五分 全年一元七角 半年一元 發行所 上海靜安寺路 真美善書店 代售處 各大書局

**中央半月刊**

第七期
三民主義的連環性 胡漢民
求學與革命 戴季陶
革命與進化之關係 范錡
理智慾望與革命 天一

第八期
三民主義的連環性(續) 胡漢民
求學與革命 戴季陶
實現民生主義的根本計劃 薛仙舟遺著
蘇俄的農民運動及其批評 起予

各大書坊均有代售

**民國十七年孫中山先生格言日曆** 每組二角半 上海民智書局

**冬至售半價** 陽曆十二月底止 平時……無折扣

贈品辦法
凡本局出版書籍一律半價 實洋五角以上贈精美賀年片一組 實洋一元以上贈精美日曆一片 實洋二元以上贈賀年片日曆各一 外版文具照實價再九扣無贈品

新出版書目
清晨起來……定價四角半
病……定價六角半
短褲黨……定價六角半
無譜之曲……定價三角半
少年維特之煩惱(劇本)……定價六角
識海一舟……定價五角
儒林外史……定價一元三角
凄咽……定價五角
三絃……定價三角

社會學述要……定價五角
近世國際問題……定價一元
職業指導大綱……定價一元半
大同共產主義……定價四角
共產主義與中國……定價五角
黨治考察記……定價八角
以黨建國……定價一角
聯俄的討論……定價二角半
易卜生社會哲學……定價五角

上海泰東圖書局印行

**上海新聞 第一期展期今日出版**

本報言論正大消息靈確取材精審編輯周密出一小張叢國大事瞭如指掌物質精神俱極經濟現出版伊始凡各省各級黨部各機關各公私團體各同志來函附郵票十五分送閱一月歡迎各界投稿及各埠代派處報販均有分售 址上海四馬路五五四號 編輯兼發行人陸友白

**東鱗西爪第三期出版**

內容 靈謎懸賞●電影滑稽大王卓別麟之近聞●科學欄●百萬分之一英寸攝成照片●空中音樂●新發見之腦波●人造太陽●動植物之染色●幻術三則●科學小說●無線電鬼●鬼媒自述史●英文欄●中華名人傳●漢譯泰西名著撮要●中華名人軼事●新中國英文讀本第三冊第一課

定價 月出兩冊每冊六分 全年一元四角半郵費在內 總發行所上海北河南路 新中國印書館

**集成公記藥房冬季大廉價十天** 上海南京路拋球場五十四號

一年祗有一次良好機會幸勿錯過 由十二月十六號起至廿五號止 戊A3906

**友聲旅行團通告**

本團現定於本月十七日(星期六)下午四時至六時假座福州路中央西餐社舉行年會會後舉行聚餐略備餘興由本團各組担任除已發出通告外恐未週知特再登報 甲A5912

**蘇州私立景海女師範學校舉行二十五週紀念會通告**

本校創辦以來已歷二十五載茲定於陽曆十二月二十九日上午十時舉行二十五週紀念會下午一時聚餐(餐費洋一元)六時有慶祝遊藝會藉資聯絡感情並於三十三十一兩日舉行建築二十五週紀念品健身房募捐遊藝會地點在天賜莊聖約翰堂凡吾校友及新舊各教職員歡迎與會者請先期通知以便定座是荷 蘇州私立景海女師範二十五週紀念會籌備委員會啟 乙A6122

**上海民立中學校招生**

本校定於陽曆一月八日即陰曆十二月十六日下午一時招考初中一二年級及預科一二年級新生有志來學者須先期報名報名費洋一元(報考預科者免繳)屆時隨繳最近四寸半身軟照片一張並郵五分空函不索報名以考期前一日截止 索章程附郵 校長蘇穎傑白 戊A5869

**鹿芝館藥局 二十二週紀念 一年一度減價** 上海河南路三馬路口

各買一種送丸藥一 十一月初五日起至廿五日止

甲A 6302

**美藝日夜照相公司開幕大減價照碼八折**

本公司特聘歐美名家精究美術照相及電光放大並用上等材料可保永久不變又發明小美術照相每打大洋五角贈送親朋最爲合宜茲定於本月念四日正式開幕減價一月以廣招徠如蒙賜顧竭誠歡迎 新閘路福康里東首二〇七十號本公司謹啟

**英國礮船出售**

茲有英國礮船"Woodcock"現願出售該船爲英國沙斯阿普敦城桑納克洛夫廠所造計長一百四十八尺闊二十四尺吃水二尺九寸排水量一百五十噸馬力五百五十匹速率九海浬雙架汽引擎發動東碼頭所有船上積存什物除威耳斯煤念八噸外餘如架裝舢板火油爐動機等均在該船出售供駛行之用祇能售之於英國人民如將船拆卸則自辦之日起十二個月內即須完全拆卸閱海軍部之明文允許後不得轉售有意承購者須將標價於一九二八年一月三號下午十二點鐘前投函封固按下列地址並書明投標"Woodcock"字樣投標者須附繳標價之一成連同標函一併交來以作證金中標者須於一星期內繳足餘款將貨領去自交貨日起所有費用應由購主担負如欲觀看該船者祈即向英國海軍船廠工程監督葛雷格R. C. Grieg接洽可也再無論標價高低概無必需接收之束縛此佈 上海英國領事公署啟

**招商局海宴快輪**准于夏曆本月廿三日晚(即禮拜五)開往溫州 本輪賬房啟

**招商局江天快輪**准於陰曆十一月廿五日即星期日晚開往漢口沿途長江各埠均靠 本輪賬房謹啟

**得利快輪**准於陰曆十一月念六日即星期一開往長江各埠船泊招商局北棧 江西路六十二號南洋航業公司啟 電話中央五三〇六

**瑞安輪船公司經理三輪** 知多丸 高雄丸 ……丸

已接來電廿號由申開往海州漢口天津等埠各寶號欲有貨物及搭客欲往該處者請即駕臨英租界酒涇路六號本公司接洽可也 戊A3859

**任家亨大律師事務所標賣鐵駁拖輪啟事**

茲有美國製造汽機鐵殼拖輪一艘船名"C. L. Seitz"號身長七十英呎寬十六呎七深八呎五二馬力二百四噸數七十噸可拖貨五百五十噸所有船上全部傢俱齊全行駛長江內河均甚穩適民國十三年該輪造價計銀四萬五千兩去年亦經估值三萬兩現本所受人委託願將最低標價減爲一萬二千兩所投標價以超過該項最低標價(即一萬二千兩)之最高者爲得標如所有標價均不到一萬二千兩之數則此項標賣當然作爲無效用特登報通告如有願承購者即請於每日上午十時至下午五時前來本事務所接洽定日觀看後再行備具標函投交本所惟投標時須隨繳保證金一百兩俟本年陽曆十二月二十九日下午四時在本所當衆開標後得標者之保證金即在所繳標價內扣除其餘悉憑本所收條一律發還惟得標後而自行放棄者則不再發還特此通告 事務所四川路七十七號(福和公司後門) 電話中央三六一四號 乙A6345

**沙訓義律師北事務所遷移通告**

本律師愛多亞路三十八號聯華銀行一樓與陳文照律師合設之北事務所現因合同期滿各自分立特遷移於四川路二十九號(五馬路南)遠東銀行五樓辦公(來賓由電梯上下)並聘吳國泰律師爲幫辦各界如有委任事件請逕臨接洽爲荷 再本律師南事務所仍在方浜路舊址合併聲明 上海四川路二十九號遠東銀行五樓本事務所啟 乙A6411

**律師沙訓義受任葛志記常年法律顧問啟事**

本律師現受葛志記委任爲常年法律顧問嗣後如有妨害葛志記信用名譽等法益者本律師有權依法保障特此啟事 事務所四川路念九號遠東銀行五樓本所啟 乙A6412

**江一平律師代表維崑公司新樂府崑戲院緊要啟事**

茲據敝當事人維崑公司經理張某良君稱維崑公司於丁卯年十一月初一日向咸安公司租定廣西路笑舞臺組織新樂府崑戲自承租日起凡維崑公司名下金錢出入賬目往來均由維崑自理與前笑舞臺開演新戲及京戲時一切人欠欠人賬目及未了事宜應由前新戲及京戲主辦人負責理楚與維崑公司無涉欲求週知委請本律師代爲登報通告據此特代聲明即祈公鑒 事務所四川路四十八號三樓 電話中央六五一五號 乙A6455

**江一平律師代表周阿弟緊要啟事**

茲據敝當事人周阿弟女士已向周永奎宣告脫離同居關係恐日後再生糾葛委託本律師再代登報聲明諸祈公鑒此啟 事務所四川路四十八號三樓 電話中央六五一五，六號

**江一平律師受任周阿弟女士法律顧問通告**

本律師今經周阿弟女士聘爲常年法律顧問嗣後如有破壞周女士名譽或侵犯其自由者本律師當盡依法保障之責此佈 事務所四川路四十八號三樓電話中央六五一五，六號 甲A4645

**馮仲拔律師代表中華公司出盤通告**

本律師代表該公司清理一案業於本月十四日召集各債權人依法議決將該公司所有全部生財售與何得機自即日起准由何得機全權管理概與前東無涉恐未週知特此代表登報聲明此佈 事務所四川路二二五號 電話中央九六四七 乙A6646

**馮仲拔律師代表天一樓清理賬目啟事**

茲據當事人天一樓代表黃槐三聲稱故東家無法維持特委本律師代表清理前來用特登報通告對於該樓人欠欠人各債權人務於見報後十四天內開具清賬投報本事務所登冊審核辦理幸勿遲誤爲要 事務所四川路二二五號 電話中央九六四七 乙A6371

**張一鵬蔡倪培律師代表無錫瑞昶潤號警告前大盛絲廠各股東**

啟者茲有無錫瑞昶潤號經理吳步洲來所聲稱前於民國十二年間有經少卿總棟臣吳松濤潤記(即陳禰同)等合夥開設大盛絲廠與敝號往來並有股成之擔保結至十四年八月底止共欠銀七萬六千九百餘兩屢經催促迄未理償現除將其中抵押部份請求抵押物所在地官廳嚴施假扣押外所有債權全部委託貴律師等依法訴追等情查此項債務爲數至鉅歷時又久斷無再予拖延之理特代爲通告務望當時大盛絲廠各股東及原保人等於登報日起一星期內來所切實理償決不再待統希諒察爲荷 事務所上海派克路益壽里東口 乙A6448

**湯有爲律師代表林詠記號緊要啟事**

茲據當事人林詠記號聲稱伊見本月十五日申報封面載有金煜律師代表賈記皮莊聲明恒裕永孚兩莊支票止付作廢一則內對於織昌祥號所出之恒裕莊支票(第十八號陰歷本月念五期計洋一千零念元)一紙因久記皮莊史久範病故即擬止付作廢等情惟查織昌祥所出之恒裕莊支票計洋一千零念元係由久記付與久記由久記付與敝當事人之用當場即將該票持向出票人校對無誤現該支票既由賈記移轉有關中間幾經移轉照票據法規定當由出票人負完全責任絕非賈記所能主張止付作廢損害出票人之信用爲特委託本律師依法聲明反對等語前來據此查該支票既已數經轉手萬無止付之理除另函出票人依法負責解付外合亟代表登報聲明反對仰希公鑒 事務所海寧路天保里十二號 民國十六年十二月十五日 乙A6470

**劉祖律師代表百利公司債權團代表人朱仲明胡燦芳楊鴻範君聲明收貨拍賣及宣告生財召盤啟事**

茲據當事人朱仲明胡燦芳楊鴻範三君直向本律師聲稱百利公司所剩貨物及生財一切當於十八日起在英租界南陽橋西首華陽路八四號及臨時法院對門馨祥里內電話北四一六四號劉相律師事務所會同陳律師按賬點明批收碼銀三千一百九十三兩五錢七分七厘並有債權團六位眼見陳律師核對所該四十八家賬款相符但未交齊各賬帳查百利公司所剩貨物及生財一切當於十八日始拍賣於榮泰祥計折價銀二千四百九十一兩正該銀暫存榮泰祥一經擇於二十三日往百利公司開會須望各債權店號備齊細賬先行派人到會有飛騰逃欠款不理再行依法辦理但有該公司生財如有合意者來看當即召盤店基或詢問 近被中虹橋元芳路開設百利公司俞熊飛全弟已於本月陰曆十三日深夜捲貨逃匿至十六日始據 法租界南陽橋…… 乙A6437

**律師沈越聲代表聶獻廷公遺妻聶陶氏及子聶四一君通告聶獻廷之存款關係人及債務人緊要啟事**

頃據當事人聶陶氏聶四一君等來所聲稱獻廷公已於本年十二月七日即丁卯年十一月十四日身故所有獻廷公在各處存款及債務皆委託貴律師全權辦理至獻廷公所存款項或與人往來欠款等情除須查明外恐有遺失及關係人等不得將獻廷公之存款擅自支付或讓與於他人遇有債務人或與獻廷公有債務關係者除向該事務所接洽外概不得擅自支付或讓與第三人爲要特代表登報通告凡有關係人等須至本事務所接洽爲要 民國十六年十二月十五日 事務所四川路一八二號 電話中央五四〇七號 乙A6409

**律師徐嗣階趙輔廷代表浙江吳興沈漢章鈕澤懷協議離婚通告**

據沈漢章鈕澤懷夫婦兩造以意見不合自願協議離婚兩不干涉請本律師證明等情除依法登報通告外另行證明立據分執各無異言特此通告 吳興事務所法院街四八號電話三三三 乙A5819

**金煜律師代表賈記皮莊聲明恒裕永孚兩莊支票二紙止付作廢啟事**

案據賈記皮莊聲稱前受友人之託向久記皮莊史久範君賒買皮貨約定二十一日收執交付會同前往以昌祥號所出之恒裕莊支票第十八號古曆十一月二十五日期計洋一千另念元支票一紙暨永孚莊支票第四十一號同日期計洋九百三十八元支票一紙交彼收執約定皮貨不料昨日到期來貨前往詢問始知史九範君已於十九日暴疾物化而其夥友以係直接關係之交易俱未知曉不認續履行是以上述支票兩紙應即止付作廢等情除已知照出票人向恒裕永孚兩莊止付外委託本律師代表聲明并通告各界切勿收用倘早已收下應即退還原付給人逕向理直前來用特代表登報聲明如右 事務所法租界寧波路六十八號 電話中央六千二百十號 乙A6405

**陸紹宗律師代表關厚德堂 何憲章律師代表陳怡怡堂 陳霆銳律師代表邱渭南 啟事**

查關厚德堂陳怡怡堂訴邱渭南股款糾葛一案業經兩造同意和解嗣後關於廣泰來大旅社一切店務及營業盈虧概與關厚德堂陳怡怡堂無涉特此登報聲明 乙A7411

**律師徐均儀受任蘇州吳趨坊同順典常年法律顧問通告**

本律師現受蘇州吳趨坊同順典聘爲常年法律顧問嗣後如有對於該典妨害信用名譽及一切法益者本律師依法盡保障之責特此通告 事務所曹家巷十五號 電話第一百七十八號 乙6346

**陳立人律師受任鎮江西藥業五洲濟華堂中法中西大藥房常年法律顧問啟事**

本律師茲受鎮江西藥業濟華堂中法五洲中西大藥房四家常年法律顧問關於各號商標財產各權利本律師負依法保護之責特此通告 事務所蘇州司前街 鎮江天主街 丙A6289

**許永福啟事**

茲上海天津路同吉里大豐洋布號存戶摺已遺失無從覓具擬特向餘慶堂不已遺永遠無效並須持摺人查究特登申新兩報聲明作廢祠記存摺一扣前由鄙人代爲保管如有發見不但作廢並須追究 甲A5865

**聲明作廢**

啟者敝莊前於本年秋間由鎮江合眾公司收受匯大順莊出具之國八月二十二日聯號戳記之款因敝莊被火失去寄存銀錢恐有遺失故此不能以該匯票代爲向匯大順莊取款之事當然不解敝莊之款嗣後如有拾得此紙者概作廢紙 乙A6416 臨浦恒大昌磁莊啟

**遺失回單聲明**

小莊前由寄至寧波第六號花字第六號至十七號第十八號共計丁卯四月底期洋七千元比因時局關係申票無兌留在外回單長形彩色油印棧單等項不及一一收回此後如有人向本莊提取銀洋者概不負責特登新聞報申報聲明 乙A6409 浙江臨浦恒大昌磁莊啟

**蘭溪公和過塘行鄰居失愼客貨被焚聲明**

竊本行於本月十五日下午四點鐘被對面茶店失愼延燒本行所有存客貨物等項因火勢猛烈不及搬移盡遭火焚正擬清理一切存客貨名目數天災人禍非人力所能挽回恐未週知特登申新兩報以昭信實嗣後各處客貨照常營業尚希源源惠顧不勝拜禱之至 經理陳 乙A6349

**退保聲明**

謹啟者家嚴鑑堂府君已於月之十九日病故所有生前爲親友等擔保無論信保以及日保等項自登報日起概作無效今特登申新兩報一例退保務祈鑒原爲幸 棘人朱松茂泣血稽顙 乙A6684

**退保聲明**

先嚴李公悅生於本月十七日逝世所有生前代人擔保銀錢一切事無論本行暨先嚴個人名義從今登報日起概作無效特登申新兩報聲明 恒義公行棘人馬初慶白仝白 甲A0635

香煙大王

大聯珠

原料大改良 價目大克己 每色百廿文 便宜真無比

中國南洋兄弟烟公司出品

尚有評前廣告轉入第二張第五版閱者注意

（一）本館定報價目 中國境內每月洋一元二角每三個月洋三元四角每六個月洋六元六角全年洋十二元八角日本朝鮮同（新疆蒙古每月洋二元一角五分）歐美各國每月洋二元七角每三個月洋八元一角每六個月洋十六元二角全年洋三十二元四角報費先匯郵票不收
（二）本報廣告刊例 （特等）登於新聞欄內每行二十七字五行起碼每日每行四角半 （頭等）登於封面及時評前以二行起碼每日每行一元四角 （二等短行）登於後幅以三行起碼每日每行九角 （二等長行）登於緊要地位以六十字起碼如超過六十字以十五遞加登於自由談下以三百三十字起碼每日每字一分二厘 （三等短行）登於普通地位（限登營業廣告）每日每字一分
▲本館電話 ▲營業部（廣告及發行）（中央九五號 ▲主任室中七零一 ▲庶務處中一五二七 ▲編輯部中四六二 ▲採訪部中一五七七 ▲總主筆室中一五七六 ▲總理室中一五七六
本館設在上海漢口路二十四號始創自同治十一年即西曆一八七二年
中華郵政特准掛號立券報照總包特別優益寄送之報

## 國府毅然對俄決裂

本館要電

▲蘇俄領事撤消承認
▲商業機關勒令停業

南京 國府明令撤銷蘇俄各領事之承認、並停止蘇俄國營商業、略謂疊據報告、蘇俄領事館及其國營商業機關、爲宣傳赤化藏匿共黨之所、此次廣東事變、更堪證明、本政府爲維持治安預防滋蔓起見、勢難再事姑容、應即將駐在各省之蘇俄領館撤銷承認、並勒令其國營商業停止營業、以杜亂源等語、（十五日下午八鐘）

南京 國府今日通令各省、廣東事變、共黨藉蘇俄領事館及其國營商業機關、爲發縱指示主地、爲維持地方計、即將駐在各省之蘇維埃社會聯邦共和國領事、一律撤銷承認、各省之蘇俄國營商業機關、應一併勒令停止營業、着外交部會同主管機關、妥辦清理、（十五日下午一鐘）

## 粵政局易人主持

▲政分會免張黃陳朱職
▲繆培南任四軍軍長
▲黃琪翔前日抵香港

香港 張發奎黃琪翔有下野說、廣州政局現由李福林主持、前傳江門有戰事、現已證實不確、港江輪今日復航、（十五日下午九鐘）

香港 政分會十四日令、此次共賊竊發、焚燒劫掠、在粵軍事長官、雖能敉平暴亂、惟事前不能防範未然、殊堪痛恨、臨時軍委會主席團張發奎陳公博、四軍長黃琪翔、公安局長朱暉日、應免本兼各職、聽候查辦、任繆培南爲四軍長、李朗如爲公安局長、

香港 黃琪翔十四日乘龍山輪到港、

香港 黃琪翔語人、此次來港、係因私事、十五晚即返省、本人決辭職、并力辯彼非共黨、（十五日下午九鐘）

廣州 第五軍長李福林、前日遇刺未受傷、兇手現已就獲、（十五日上午八鐘）

廣州 河南現戒嚴、省城由第四軍二十六師七十八團維持治安、（十五日上午八鐘）

香港 港東華醫院、昨開會救濟省兵災、華商總會漾亦開會、（十五日下午九鐘）

## 汕方軍事布置就緒

▲蔣光鼐任前敵總指揮
▲陳濟棠部收復海陸豐

香港 汕當局援共黨在省暴動訊、即召各界會議、維汕治安、恐共黨亦在汕暴動、議決每夜加緊戒嚴、必要時斷絕交通、嚴查行旅等項、閩軍蔡廷楷師張世德團、九日抵大埔、轉赴潮汕、加入東江作戰、李濟深委蔣光鼐爲前敵總指揮、錢大鈞右翼、陳銘樞中路、陳濟棠左翼總指揮、汕市遍貼歡迎陳銘樞率兵來汕肅清共逆標語、海陸豐已由陳濟棠部收復、共黨已逃、陳銘樞十五日到汕、總持東江軍事、（十五日下午九鐘）

## 廣州紅軍悉已殲滅

▲俄領有被扣留訊
▲紅軍殘部均解決
▲薛部及民團兜截

香港 聞廣九路中英交界之清鎮、十五午被共黨攻入焚刦、（十五日下午九鐘）

香港 紅軍由東門敗退後、在東較場爲黨軍伏兵截擊、紅軍前後受敵、死傷甚多、殘部向白雲山逃、至白雲又遇薛岳部、迎頭痛擊、紅軍至是悉殲、斃五百餘、生擒千餘、當時各鄉民團四出兜截、無一漏網、（十五日）

香港 聞俄領被黨軍扣留、有四俄人被捕、押往各被焚街道遊行、遍觀慘狀、然後槍斃、朱暉日亦在公安局、手刃俄軍官一名、

香港 十四日有女共黨數人、在大南路被人用棉花包裹、澆以火油焚燒、所捕共黨、均縛車上槍決、原車載往掩埋、連日共黨逃港者甚多、昨晚港警在省輪拘獲二百餘名、以手車夫爲多、因車夫多屬共黨、

香港 廣州報界工會、被共黨搗亂、捕去記者數人、至今無踪、（十五日下午九鐘）

香港 中行被焚、但銀庫無恙、現金紙幣仍存、（十五日下午九鐘）

香港 石龍駐軍七十五團、自南岡車路摑斷、仍未知省中變故、至十三始知、即拔隊赴省、圍擊紅軍、（十五日下午九鐘）

廣州 此次省軍攻克廣州情形、先於十三晨開始反攻、派隊四面包圍、第四軍沿廣九路東進、一部由西北包抄、又第五軍李福林部、會合保安隊、由河南渡河、共軍分別應戰、雙方激戰、至十二時許、共軍不支、向西北潰退、十二時半省軍完全克復廣州、

廣州 十四日軍警搜獲共黨及工人三百餘人、[illegible]俄人五名、一律槍決、又聞有俄人千餘、乘船來粵將抵步、被當局偵悉、刻原船扣留於白鵝潭、（十五日上午八鐘）

廣州 此次共黨佔據廣州後、公安局及各警署、盡被繳械、警署被繳後、共黨即捨之而去、實行洗刦、被佔據之機關、立易赤幟、案牘文件多散失、各監獄囚犯盡行釋放、工人大罷工、下午一時許、市上發現共產黨萬歲工人管有生產及擁護蘇維埃等標語、至夜尚聞槍聲、時起時滅、據軍界言、此次共黨破城、係以近郊及北路農軍來襲、市內各行工人響應、故咄嗟間集中農工軍萬餘於市內、變生肘腋、致官軍無從應付、十一晚共黨及地痞流氓乘機槍刦外市街四牌樓大市街等處商店共十餘家、十二日十時許、西橫街大火、同日共產黨在第一公園開農工民衆大會、討論軍政之進行、十一日共軍成立廣州蘇維埃、即工農兵代表會議、爲政治上最高機關、代表工農兵執行政權、紅軍現組三軍、第一軍赤衞隊、第二軍海陸豐農民赤衞軍、第三軍由教導團改組、十二日西橫街大火、延燒高第街仰忠街、至下午六時尚未熄滅、焚店約六七百間、（十二日下午六鐘遲到）

## 劉興部參加北伐說

▲海州方面戰事劇烈

南京 漢口電、劉興部奉令加入北伐、十三起由京漢路開始輸送、（十五日下午八鐘）

南京 宿遷電、何應欽已令十七軍長曹萬順由海州抄擊臨沂、連日戰事激烈、考城電、劉鎮華七日佔領菏澤後、繼佔鄆城嘉祥、向太安等處進擊、（十五日下午八鐘）

## 首都紀聞

▲財部創辦江浙箔類特稅

南京 財部委洪任材爲皖北剷除烟苗特派員、（十五日下午十鐘）

南京 十五日財政監委會開五次會議、到孫科伍朝樞譚延闓白崇禧等、譚主席、議決撥規元五十萬兩爲總理葬事經費、（十五日）

南京 財政部創辦江浙箔類特稅、全年收額定爲二百五十萬元、議決全數撥歸江浙教育經費、歸大學院支配、（十五日下午八鐘）

南京 財部調任浙江捲菸稅局長史家麟爲福建烟酒事務局長、遺缺以莊智煥接充、

南京 蘇省府定十七日、歡迎西北軍代表張之江•總參議熊斌•秘書長何其鞏、

南京 蘇省府派張中正赴歐、爲化學工業考察員、（十五日下午八鐘）

## 譚延闓之談話

南京 譚延闓十五日下午接見各報記者、談話大要如次、㊀廣東共黨騷亂、絕對討伐、但各方軍隊態度、與關係消息、未全證實、尚難判斷、故政府對軍事取簡單主義、命令猶未正式頒布、㊁外間盛傳對汪陳顧諸人彈劾及通緝說、此層曾有人說過、但政府並未正式決定、㊂特委會問題、此機關已告停頓、因執行既無權力、變更制度、又非短期可決、故現對於外來公文、照例答復、新政事概不舉辦、㊃四次會議問題、委員已足法數、就大勢觀察、屆時可望開成、㊄對蘇維埃社會聯邦共和國領事、一律撤銷承認、蘇俄商業機關、應併勒令停業、以杜亂源、㊅蔣介石任總司令、頗願爲黨努力、但要俟四次會議開成、更對軍令與軍政職權分開云云、（十五日下午八鐘）

## 滬甯路江邊站被刦

鎮江 昨晚十時、鎮江江邊站內、突來盜匪十餘名、持槍行刦、當被刦去公私財物多件、即逸、現正緝拿、（十五日下午十鐘）

## 豫省軍事近聞

▲劉鎮華部在前進中

鄭州 劉鎮華部徐軍薛師、駐防菏澤一帶、正在前進、（十三日下午四鐘）

鄭州 劉驥在紀念週中報告、謂魯軍留戀徐州、無非牽制國軍北上、邇來黨內糾紛未已、因此政府對於共同作戰計劃、時感不便等語、（十三日下午四鐘）

鄭州 馮委徐廷玉任軍政司長、胡長海任副官長、（十三日下午四鐘）

鄭州 鄭各界文日舉行慶祝克復徐州大會、到三萬餘人、首由孟憲章等講演、繼演新劇、唱三民主義大鼓書、（十三日下午一鐘）

鄭州 馮任命張自忠爲軍官校長、（十三日）

鄭州 鄭各界募洋數千元、慰勞傷兵、（十三日）

鄭州 平涼陳毓耀師、捐自用皮衣三千五百套、贈前敵將士、（十三日下午一鐘）

## 任應岐軍剿共情形

▲黃安麻城共黨均肅清

漢口 任應岐電漢、本軍教導師長文清林、率隊出發黃安、勦辦共匪、八日早三時抵黃安東關、四點包圍、激戰四小時、即攻破城垣、斃匪五十餘人、生擒匪首數人、餘匪隱匿城內者、搜獲七八人、均就地正法、又麻城共匪、業經我第一師李旅長擊散、並將匪黨要犯王幼安等五人擒獲、刻正分途搜勦中、（十四日下午三鐘）

## 楊樹莊又辭閩主席

▲永定縣長被匪架去

福州 楊主席又辭職、並有保方聲濤自代說、（十五日上午十一鐘）

福州 陳財廳十四晚赴廈、（十五日）

福州 永定來電、游縣長被匪架去、

福州 連日反動分子將蠢動、謠言頗盛、

福州 市黨部函公安局、取締精武社、

福州 十四日各界在南校場議決懲辦主兇、及請蔣復職等四項、並無游行、（十五日）

福州 歡送鐵軍大會、因臨時得該軍部函未開、（十五日下午四鐘）

## 陳國輝部仍駐原防

▲二十六師開往同安

廈門 秀塗陳國輝十日奉軍廳電令、十一軍回粵、不必入省、仍駐原防、陳擬俟十一軍去後、即自濟平回龍巖原防、林壽國未赴省、十五日回泉、（十五日下午九鐘）

廈門 二十六師七十六團向卓然部千二百名、十五日乘新濟輪自省抵廈、即易六小輪開同安、駐同七一團十二日全開漳、（十五日下午九鐘）

廈門 十四日葉振鳳民軍百人入城、楚泰艦聞擬十六日開泉州、（十五日下午九鐘）

福州 二十六師定十六日開盡、不設留閩辦事處、（十五日下午四鐘）

冬補學說

膏滋藥

俞鑑泉曰，「予見俗於冬令，喜服膏滋藥，而陰足陽秘，脾胃壯健者，參芪地竹之品，力足以運行，服之尚無害，若陰虛體質，即足以動肝陽而耗腎陰」，陸定圃曰「世俗喜服熱補藥，如桂附鹿膠等，老人尤甚，以其能壯陽也，不知高年大半陰虧，服之必液耗水竭，反促壽命」二氏爲中醫泰斗，所言自有見地，

百齡機

人身邪氣盛則實，精氣耗則虛，每屆冬令，斷無人盡虛弱，而可概投以溫補苦膩之藥品，徒見其妨害消化耳，

百齡機爲消補兼施之冬補妙品，消則邪氣盛者服之，可收袪邪返正之奇功，補則精氣虛者服之，自有養精利氣之妙用，且能開胃增食，收藥食兼補之功，因是無體不宜，暢銷全球，中外名醫，咸稱謂冬令最完善之補藥，

大瓶兩元 小瓶一元 各大藥房均有出售

戒烟

注意 謹防 假冒

吸鴉片！趕上一條死路；苦不勝言
戒鴉片！走入光明大道；希望無窮
君有戒鴉片之決心乎？請服

德國百補戒煙丸

補益元氣，抵抗烟癮，消滅煙積，驅清內毒，進口化驗，和平王道，限日斷根，毫無痛苦，百發百中，當面可試，功效神奇，出於意外

此丸係德國惠爾登大藥廠發明，性質和平，曾由海關查驗，並無毒質，服後不吐不瀉，照常辦公，七天斷癮，見煙自厭，永不再吸，斷癮之後，此丸亦停，誠與衆不同之神品，戒烟者請來一試，

每瓶大洋一元五角（外埠寄費加一郵票通用）

上海新世界北部對門德鑫里 德羅洋行獨家經理

# 上海法商賽跑會招收華股啟事

本會由法國巨商以及中西殷實商人所發起已由 法總領事及工部局核准開設 專營跑狗以及一切賽跑等事規定資本銀洋八十萬元分作八千股每股計洋一百元賽跑塲已購定在法租界辣斐德路亞而培路中(即馬立師花園舊址)占地甚廣現已從事佈置今為普及中外利益起見並收華股凡欲購買優先股者一切詳情請至愛多亞路九號中國建業地產公司內本會臨時事務所接洽可也

## 南通大有晉鹽墾公司股東公鑒

敬啟者茲據股會議決當行分地各股東或自行管理或另有組織務於舊曆年內通知公司以便結束如未經通知者應由公司另訂代管辦法照章代管此啟 ZA6270

## 上海華商紗布交易所股份有限公司繼續舉行第十二屆股東會公告

本所第十二屆股東會經於本年七月三十一日舉行其時出席股東僉以本所賬略因交割或了結各月期之紗花交易之了結問題均已解決要俟本年七月三十一日出席股東會議之議決案訂于本年十二月十八日(即舊曆十一月二十五日)下午二時在本所市場繼續舉行第十二屆股東會其會議議程仍為報告賬略議決事項及選舉職員除仍照十六年六月底股東名簿重行分送通知書入場證議案議決票等件外特此公告務希各股東准時蒞臨是荷 ZA6307

## 上海華商紗布交易所股份有限公司公告

本公司定於十二月十八日繼續開第十二屆股東會業經登報公告並將入場證議案議決票各件查照股東名簿分送茲查有後開各股東或住址未詳或收受無人因特登報通知希即攜帶股東印鑑來所領取為盼 計開 蔡康仁君 包慶聲君 楊士珊君 汪二道君 汪德隆君 朱子登君 湯昌孫子壽君 孫灌江君 姓記王南林君 ZA6457

## 上海華商證券交易所召集股東常會通告

本所依據章程第十五條定於民國十七年一月十五日(星期日)即丁卯年夏曆十二月二十三日下午二時在本所開第十二屆股東常會報告賬略並報告修正章程第二十六條及第三十四至三十九條等條事項除查照股東名册所列通信地點函送入場證議決票等件以便股東攜帶入場與會外特再登通告俾得週知 自十六年十二月二十日起停止過戶至股東會終了日止特此通告 ZA6391

## 上海金業交易所股份有限公司第十二屆股東常會通告

本公司定於民國十七年一月十五日(即丁卯年十二月二十三日)下午二句鐘在本公司市場內開第十二屆股東常會除報告本屆營業狀況外並照章改選理事及監察人凡我股東請於一月四日起至一月十四日止每日上午十時至下午四時持股票至本公司股務處領取入場券至開會日憑入場券領取議決票暨選舉票其通知書一項因多數股東查無住址援例省略以歸簡便再本公司股票自十六年十二月十五日起暫停過戶俟開股東會後再行繼續辦理特此通告 ZA3876

## 工商銀行漢口分行收回鈔票廣告

啓者現奉董事會命將敝漢口分行鈔票限於本年陽曆十二月底收回務請持票人依期向敝漢口分行或上海分行兌換幸勿自誤此佈 香港工商銀行有限公司啟 ZA6408

## 上海明華商業儲蓄銀行廣告

本行開設八載辦理商業銀行儲蓄銀行一切業務訂有詳章函索即奉國內各埠均有通匯機關 匯水特別從廉 日定有行市 活期存款週息五厘 定期存款三個月週息六厘六個月週息七厘九個月八厘一年九厘 行址北京路河南路口 電話經理室中央二八零三 營業室中央五二七七 分行天津法租界四號路 北京煤市街 青島河南路 寧波糖行街 A6192

## 上海惠利商業儲蓄銀公司廣告

本公司營業辦理(定期存款)(往來存款)(定期儲蓄)(活期儲蓄)(有獎儲蓄)(抵押放款)(信用放款)手續簡便如蒙各界惠顧無任歡迎此佈 本公司(營業地址)法租界公館馬路六六至六八號 ZA6404

## 鳴謝利興保險公司賠欵爽快

啟者敝處房屋於日前失慎幸事前由南京經理盧少蕃君向利興保有火險元一千五百兩當由該行派員調查屬實如數照賠卓見該行信用可靠特此鳴謝並為各界欲保火險者介紹也此啟 至善堂啟 該行在外灘十二號三樓 電話中八六六八 ZA6469

## 鳴謝華安水火保險公司賠欵迅速

謹啟者小號不幸於本年十一月間被鄰居失慎延燒所有貨物事前曾向華安公司保有火險元一千八百兩出事後當向該公司報告即日由總公司派員來寧調查後按照損失如數賠足見該公司信用昭著名下無虛小號損失之下感銘五中用特登報鳴謝諸希公鑒 南京下關商埠街大生米號謹啓 ZA6589

## 三角牌毛巾

潔白・溫軟・吸水・洗面十分舒服・

面巾大小齊備・定價便宜・

上海南京路浙江路東 三友實業社 門市部 郵售部 發售

## 化學界最新發明之美容妙品 孩兒面

孩兒面!是一種潤膚的香品:

孩兒面!能保護面上嬌嫩色采・駐顏不老;

孩兒面!能消除面上油膩及黝黯的灰色;

孩兒面!能減雀斑酒刺,掃除美的障碍;

孩兒面!能使粗糙皮膚如孩兒之滋潤;

孩兒面!是香閨及高等理髮店必要的美容品;

孩兒面!上海羅威公司出品;

孩兒面!大瓶七角五分・小瓶四角・

中法大藥房總經理 上海三馬路 各省分行及國內外各大藥房均有出售


# 驅逐汪精衛出境

上海工會組織統一委員會佈

打倒反覆無常的汪精衛!

打倒欺騙農工的汪精衛!

打倒勾結共產黨的汪精衛!

打倒假意擁護總司令的汪精衛!

工統會是始終擁護蔣介石同志完成北伐的!


## 杭州上海胡慶餘堂雪記藥號廣告

本堂設於西湖之旁汲取靈秀之水精煎虎鹿龜驢霞天毛角鹿腎等諸膠 採辦各省道地藥材虔修丸散為大補全鹿丸茸桂百補丸人參再造丸聖濟活絡丹如新增參桂鹿茸丸等尤為冬令極補之品厚蒙各界贊譽營業日隆年來鑒於外貨充斥奪我利源是以愈益奮勉不敢稍懈既挽利權亦副惠顧諸君之雅意也開張杭州大井巷分設上海北京路老閘橋西首中堂供奉天醫神廳不致誤

地址上海北京路石路西首四百六十四號電話中央四九六九 A6365乙

## 上海鼎通運輸總公司緊要啓事

逕啓者敝公司職員柳炳勿陳永福二君因有他就自本年陰曆十一月二十日起與敝公司脫離關係各埠與該二君以後如有發生銀錢往來借貸及一切瓜葛等情均歸該二君自理與敝公司無涉特此登報申明 ……北站鼎通總公司啓 A8579戊

## 吳福清聲明

民國十年五月一日失主楊步雲將十邑念四保念六圖荒字圩三百四十五號單名楊紫章田單半紙楊秀良田單一紙則田一畝八分絕賣於吳福清絕當契內四址註明東至田岸(由東北圍灣角牛基灣有合用)西至田岸南至楊園後田字橫當時到圖保楊在卿小甲丁少雲代筆張慶堂等忽於十六年十二月十三日在福清之田東首下段楊金海之田絕賣於楊瑞生將福清牛基盜賣且私立界石殊屬可笑者前楊步雲絕賣於福清之時在場之小甲丁少雲竟居於代筆之列代筆張慶堂之子竟居于保長之列私相授受誠屬可恥當於十四日邀福清母到小甲丁少雲當面拔去界石爰特登報聲明以後何論何人不得非法盜賣特此聲明 A681

## 華東織造廠的華東綢之特點

我們華東織造廠所出的綢布,俗稱華東綢,俗名呼做毛巾布,西文原名 Tissus Eponge。這種綢布,在泰西各國,是早經很流行的,在織物界中占一個特殊的地位。近幾年來,漸漸地輸入中國。我們中國同胞,見了這樣又美觀又舒服的織衣材料,自然也都歡迎他。本廠為振興國貨,解決民生問題中的衣服問題起見,特聘留學法國專門技師,研究仿造,現在已告成功了。所用的紗線,都是本廠自己仿製的。所出底各種綢布,比較舶來品不是說句誇口話,有過之而無不及,可算得是中國織物界開一新紀元。下面各項,是華東綢的特色。

(一)普通衣料,不論綢和布,都是容易生摺皺的,唯有華東綢沒有這種缺點,

(二)華東綢是同舶來毛巾布一樣,平地發凸,著在身上,對於保溫通氣,皆極相宜,所以很合衛生的。與尋常用普通花線仿織的毛巾布,只是平底而不發凸的,全然不同,請諸君一比較,自然就明白。

(三)華東綢色樣鮮艷,時時翻新,最近出有雪花綢一種,質地柔軟,著在身上,又溫煖,又服貼,可稱製作冬衣的無上妙品。

(四)本廠以推廣國貨,便利顧客為目的,不圖厚利,所以定價格外低廉。諸君!這樣價廉物美在中國是獨一無二的衣料,何不去試試呢!邁埠如永安新新等各大公司和各洋貨號,均有經售。外埠也定有經理和郵寄的章程,函索就寄。

經理沈叔璇謹啟 廠址上海北四川路川公路 電話閘北二百零六號 電報掛號八四八八

## 李祖虞大律師受任上海華東織造廠常年法律顧問

本律師受上海華東織造廠之聘任為常年法律顧問此後如有妨碍該廠名譽及營業等情事本律師當依法保障之此佈 事務所北京路中央信託公司二樓 電話中央五五五五 ZA6547


## 時評

### ◉理直說 (冷)

古人云師直為壯曲為老所謂師之曲直即簡言師所持之理之曲直也夫理何以不云是非而云曲直又何以不云多少而云曲直且何以不云有無而云曲直蓋因人非精神錯亂或失知覺其所為之事無一不有所以然之故此所以然即理也故簡明言之人之所為無不各有其理特所異者其所言之理自始至終成一直綫一言之而人人皆易瞭悟或則其中多所曲折必加種種解釋種種引證而後其理始達千萬言之而人尚未明直而易明者人必多助之曲而難明者人多不助之多助則氣自壯不助則氣自老故世有理直氣壯之說也

夫理之經曲折而始明者固多屬於強辯然亦有原非強辯因迫於處境之為難苦心孤詣而不能使人直捷明了者然理既不直則心亦無自而明古人曾有行之者周公息流言祇有避居東土之一法蓋流言祇有表示與流言相反之行動而後能息若爭辯無益也

本館要電二

## ◉武漢軍政要訊

▲武長路兵車絡繹

〔漢口〕四十四軍二師三四兩團、十三日由鮎魚套上車、開赴羊樓司、六軍輸送兵一大隊、同日開往蒲圻、(十四日下午三鐘)

〔漢口〕黨務整委會十四通電、反對奉張延長比約、請一致聲討、(十五日下午四鐘)

〔漢口〕特二區整理局長、改委劉況繼任、

〔漢口〕十三日午後三時、李達李明揚胡心和沈天明等、在漢皋里張貼反動標語、被保安隊捕押衛戍部、(十四日下午三鐘)

〔漢口〕十二日晚在滿春滋事遊勇周雲江等五名、十三日在衛戍部門首槍決、(十四日)

〔漢口〕魏益三元(十三)電湘鄂政委會・衛戍部・京漢路局・黃陂・孝感・應山・黃安各縣長、謂近有各機關呈報、三十軍團繳鐵路護路隊槍支及其他不法情事、查其時期、均係前偽三十軍彭振國・張膺芳・吳魁麟等匪軍所為、誠恐不明真相、特電聲明、按魏軍軍部設黃陂縣城、軍紀尚佳、惟給養係由地方借墊、可以抵解國庫、(十五日下午四鐘)

## ◉直魯今年之災象

▲災民達四百萬以上

〔北京〕華洋義賑會、調查直魯兩省、有二十二縣已絕人烟、恒有被迫飢寒、全家自盡者、「今年災象、比民九尤大、災區七十縣以上、災民四百萬以上、該會先辦百萬元、不敷甚鉅、(十五日下午三鐘)

## ◉直魯軍訊

〔北京〕涿州外奉軍、徵民夫數百、築新濠溝、設電網、以資久困晉軍、(十五日下午三鐘)

〔北京〕天津破獲假軍官蕭某等七名、株連頗廣、(十五日下午七鐘)

〔北京〕魯訊稱、襲駱馬湖及白塔埠者、非正式南軍、多數為紅會、(十五日下午七鐘)

〔北京〕軍事部布告、謂奉帥諭各軍部伍衆多、良莠易混、其有藉端索詐騷擾商民者、應予重懲、爾軍民人等嗣後如身受其害者、無庸疑懼隱忍、應即依法具保來部指控等語、(十五日下午七鐘)

## ◉北京外交要訊

〔北京〕英館息、昨英使訪王蔭泰、係催促京奉路借款本息、從速償付、未談廣州事、

〔北京〕中法修約專門委員會所商各節、已完畢、現瑪使電致巴黎政府、請示應否開正式會議、又中日修約專門委員會、屬於司法部分之事、亦已商妥、先告一段落、

〔北京〕外部商妥中東路、撥京俄文法專學校經費五萬、已匯到、(十五日下午三鐘)

〔北京〕日人後藤已經哈赴俄、謂俄新經濟政策施行後、日本已漸諒解其真相、此次赴俄、最合時宜、並將斡旋日俄漁業交涉、

〔北京〕昨某當軸表示廣州之變、南方始提議封鎖俄領館、但北方則早已嚴締赤化、幷禁絕宣傳、故防赤始終勿懈、而對封鎖俄領館、則不必與南方苟同云云、(十五日下午三鐘)

〔北京〕今日閣議、通過修正郵件檢查章程、

〔北京〕後籐過哈爾濱、受該地俄人熱烈歡迎、日僑全部亦開歡送會、酬其高年遠行、

〔北京〕京中外交界、對日俄交親日密、極注意、(十五日下午七鐘)

〔北京〕使團得廣州俄領被捕息甚快、謂在中國充領事參預內亂、應以中國法律懲辦云云、(十五日下午九鐘)

〔北京〕今日坂西出京回國、送者數百人、

〔北京〕比人息・中比庚款餘額支配協定、尚未換文、惟款項則業經財部支付完竣、

〔北京〕美使今日申刻訪王蔭泰、略談中美電台案、希望中國約日本共同商議、(十五日)

## ◉無錫傷兵拘捕警官

〔無錫〕十四晚七時許、公安局長朱靜庭偵緝科長陳晉福、警察隊長陳榮泉等四人、在新世界旅館挾妓賭博、與某傷兵忽生衝突、致陳晉福及某甲、被傷兵拘往實業中學傷兵療病院、宋靜庭等則狼狽逃回公安局地方人士對此事咸極注意、(十五日)

## ◉北京雜電

▲正金借款成立

〔北京〕當局以俄退庚款餘額為担保、向正金銀行抵借現款數十萬、已於今日商妥、分陰陽曆兩年關交款、此事初本向內銀團接洽、以無現款、故改商正金、(十五日下午九鐘)

〔北京〕張令津軍警、查拿郭松齡之弟郭大鳴、因郭在津法界饒姓家、與反奉派聯絡、(十五日下午九鐘)

〔北京〕政府對特稅仍不放棄、命張光照修改新章、來年實行、(十五日下午三鐘)

〔北京〕匯業添股後、十七日開股東會、總理預定王蔭泰、(十五日下午九鐘)

〔北京〕京綏路貨捐分局長張玉瑞、營報公款四萬八千八百元、在手提皮包中被竊、

〔北京〕京奉路局呈報、五六七八等月、共解鎮威軍欵二百萬元、(十五日下午九鐘)

〔北京〕今日財部會議、廢除進出口禁止及限制之國際公約問題、(十五日下午九鐘)

許多富人不遠千里而來

以求駐假病高之醫生。施行返老還童之法。新近著名德醫島仁奈所發明之（包打倒）。能以輕微之費。使君安居家中。坐收返老還童之效。此種球隨名之藥。現已運滬出售。乃唯一良法。但保君於一月至三月之時期內。無論年歲幾何。必得完全恢復青春之樂。否則原洋退還。不用藥品及電力等手續。請君即來一談。或函詢亦可。

上海北京路三十號納華司洋行(4)

# 各社電訊

[天津] 劉玉春寓英界、與曹錕為鄰、愛看馬艷雲劇及牛斑戲、時與楊欽三往來、謂將終老津門、（十五日下午六鐘）

[天津] 京漢路十一月收入十三萬六千餘元、津浦路十七萬餘元、津局十五午發薪、各攤三成五、（十五日下午六鐘）

[天津] 定生輪由滬運現銀百五十七萬一千兩、又某處定十九由津運現洋二十五萬赴秦皇島、流通市面、（十五日下午六鐘）

[天津] 督察處昨在日租界神經病院、捕獲偽軍官孫人璋劉天衢等七名、尚未引渡、

[天津] 財廳長李福源、與長蘆鹽運使任師尚對調、業辦交代、（十五日下午六鐘）

## 首都要訊

▲中央社十五日南京電 甯市黨部刪函、請國府飭滬衛戍司令部、通緝汪精衛等、

▲中央社十五日南京電 奉張因日借欵無望、將崇文門關稅、向美資本家押欠一千萬元、恐民衆反對、派人向各界疏通、

▲中央社十五日南京電 譚延闓刪語記者、四次正式會議、準可如期開會、縱粵方委員、因故不來參加、亦足法定人數、惟汪精衛個人已表示不願列席、至中央特委會、須俟四次會議時停止職權、目前一切黨務、均暫停頓、粵變已明令討伐、不難指日肅清、主犯通緝一案、明日常會、當可決定、蘇俄邦交、頃經斷絕、蘇俄領事、亦勒令退出、藉杜共黨蔓延、津浦線軍事、雙方均下總攻擊令、刻在激戰中、馮軍迫濟甯、晉軍反攻佔優勝、北伐前途、殊抱樂觀、首都慘案、特別法庭成立、當可秉公辦理、

## 粵局可望和平解決

▲粵亂為第三國際苦肉計 ▲廣州拘獲俄人十三名

▲中央社十五日南京電 港信、粵亂確為第三國際苦肉計、張黃叛變、即共黨此次突佔廣州之預定步驟、

▲中央社十五日南京電 粵總工會潮陽支會電國府、願率全體工友、為討伐張黃後盾、

▲中央社十五日南京電 旅京粵籍黨員、刪在中央黨部開會、一致通過、請國府迅速出師靖亂、緝辦汪精衛等十人、並議決組織旅京廣東同志討共救粵會、散會後、全體赴國府請願、李烈鈞答稱、國府明日開會、決定辦法、民衆定明晨再赴國府請願、

▲中央社十五日南京電 共黨焚掠廣州消息到京後、各街遍貼㊀通緝粵亂主謀汪精衛顧孟餘等、㊁歡迎胡漢民吳稚暉蔣介石來甯、主持中央、㊂胡漢民才是本黨的眞正領袖等標語、

▲路透社十五日香港電 警察現嚴加戒備、以防廣州赤黨來此煽動罷工、曾拘獲散發煽亂傳單及圖誘出電車僱員之黨人若干名、

▲路透社十四日廣州電 廣州政府拘獲倡亂俄人十三名、其中三名已加槍斃、餘俟游街畢、再加槍斃、

▲路透社十五日倫敦電 高尚報中國訪員稱、沙面防務、非常荏弱、夜攻尤屬可慮、沙面之電燈、依賴廣州供給電流、如有事變、必被截斷云、

▲東方社十五日香港電 現在之張發奎系廣州政府、決定支出救恤費十萬元、救濟三日間罹火災之災民、又任命廣州首富前任總商會會長鄒殿邦為財政廳長、三日間大火災、共損失約二千萬元云、

▲東方社十五日香港電 陳銘樞今晨八時抵汕頭、現正與陳濟棠商議對付廣州之策、留香港之徐景棠陳策皆於今晨忽忽赴汕頭、

▲東方社十五日香港電 關於此次共產黨騷亂之談片如左、共產黨本定於本月十五日、召集農民大會、俟該會散會後、始行舉事、嗣因彼等之計畫、已被公安局所悉、故改於十一日提早舉行、因此武器等尚未布置完竣、據某共產黨員告日本領事館翻譯某華人云、此次於各種計畫尚未充分之時、忽倉卒舉事、與地方上亦未有連絡、故彼以為殊無能維持數日間之自信也、共產黨占領公安局後、立將囚中人犯釋放、其中有公安局之未決拘留人犯男女八百名、司法廳監獄三百名、其他各拘留所人犯四百名、軍事委員會之軍事犯二百名等、共產黨中有名人物前遭拘捕之黃平張大雷二人、亦已釋出、四月十五日、李濟琛從事清黨之際、曾出死力之中山大學教授代理臨時廣東司法院院長沈某、與其新夫人共被由住宅中拖出、縛於庭前電柱上、用槍擊斃、曾經參加清黨運動之學生新聞記者等、大部分為共產黨所怨恨者、聞此次被殺者不乏其人、李福林反攻之際、最後留在公安局之俄國軍人四名中之一名被捕、新編第二師師長薛岳、親自將其槍決、香港政廳對於避難者之身體檢查、頗為嚴重、登岸之際、以共產黨嫌疑而被捕者、已有二百人、本日起、火車已通、輪船亦照常可來碼頭、軍事委員會昨日查封東山俄領署之事、確否尚未探悉、

## 人心皇皇之湘局

▲電通社十三日長沙電 刻下何鍵劉興李品仙周瀾等雖仍擁有龐大之軍隊、而財政困難、士無鬥志、故極願以和平手段、解決一切、然拒西征軍入湘、為程李所不許、故省城謠言蜂起、人心洶洶、加以各地郵政不通、水陸交通完全斷絕、長岳間火車雖尚通行、多係軍隊、人民乘車者絕少、外界消息、無從探悉、軍事行動、當局亦祕不發表、人心更感不安、商業停滯、金融惡化、物價又較前騰貴五成、

## 軍事雜訊

▲中央社十五日南京電 奉張恐京奉線不保、急調吳俊陞部南下、代張宗昌督魯、

▲中央社十五日南京電 魯張向日購步槍五千枝、由青島運濟、途中被股匪劫去、該匪並即佔濰縣、聲勢浩大、

▲東方社十五日北京電 被直魯軍擊退之馮軍、於退時將碭山東方之鐵軌拆毀、阻直魯軍前進、現在歸德附近、構築堅固之陣地、津浦路方面、戰況無變化、南軍飛機隊以蚌埠為飛行根據地、盤旋於徐州空中、拋擲炸彈、

▲東方社十五日北京電 南軍沿津浦路兩側北進、十一日達宿州之北、主力二萬以外、復於宿遷有兵兩師、海州之南則布有一集團人、近似將開始總攻擊、

▲路透社十五日北京電 馮軍刻在歸德區大築防禦工程、

## 五外使會商警備問題

▲東方社十五日北京電 日英法美意五國公使、昨晚開會議、約歷一小時半之久、會所則在芳澤公使官邸、所議之事、似以中國南部海上之五國共同警備問題等、為主要議題、并對於此次粵變與今後之形勢、頗為重視、綜集各種報告、對於各國在華僑民之保護及其警備等應付辦法、有所商議、互相交換意見、

壹仟元賞格

本公司總行夥伴名陳九別字世芳又名陳德祥廣東順德大良人年約卅四五歲不高不矮身才略肥面部飽滿肉色微白面口圓潤向充本公司總行開船寄貨之職已歷十有餘年茲查其騙吞本公司之欵甚鉅現已逃匿無蹤潛行避匿除已禀官廳存案通緝外特用懸紅如有知其蹤跡拿獲解來者即謝花紅銀一千元倘知其下落報信因而拿獲者亦謝花紅銀五百元貯欵以待決不食言此佈

丁卯年九月 香港廣生行有限公司啓

今日正式開幕

南華理髮所

男女 好優點

南華眞考究 布置清幽 技師均超等 兼有女子招待 選用上等化裝品 更裝置無線播音機 毛巾用過後隨即消毒 特備老申報自由談消遣

附告 凡向南華理髮購物滿洋一元送二角代價券

設南京路望平街口西首

地位適中交通便利

## 英國駐華陸軍預算案成立

▲英軍駐滬問題之大辯論

▲路透社十四日倫敦電 今日午後陸軍部財政秘書金氏提出追加經費三百零九萬鎊之預算案、謂英軍之駐防上海、確有鎮定效力、雖已軍力減輕、但全部不能撤回、須至中政府情願並力能充分保障英僑而後可、金氏又稱頌英兵所表示之紀律、謂居住狀況雖不安適、休養機會雖屬有限、然軍紀極佳、兵士行為可為模範、全軍健康、尚稱滿意、陸軍海外運輸費預算為九十七萬八千鎊、駐滬防軍有一大隊用於境內安甯役務者、其伙食燈水等費、上海工部局願分擔、該局又免收防軍所駐地基與房屋之市政稅、並許防軍佔用工部局所有之地基與房屋、不取租費、此皆為吾人所可感謝者、今所提出之預算、包括印兵之全部供養費在內云、工黨特萊夫良氏反對此案、謂下院願知此項軍隊將在中國駐至何時為止、及究有多少兵士、就駐兵健康之統計察之、健康平均成績、未見良好、工黨議員所料派兵駐華、徒增對英惡感、而使上海以外、英僑愈處於不利地位一層、現已證實、華人鉏貨未嘗或減、然英人貿易則已因此減色、此種事態、已表明蘭開夏（英國紡織區）已為上海所封鎖、又謂不平等條約必須廢除、商埠與城鎮應屬諸華人云、保守黨議員米勒氏稱、英軍在滬、已使上海成為中國各處來此避難求安之所云、工黨韋志吳問外部會否稍稍考察前途、抑僅施行費大而無用之觀望主義、中國內亂已十二年、迄無終止之象、如以佔領上海為必要、則此軍費應否由英國納稅人、抑由在華被保護人担任、應有切實之決斷、上海英人或其他外人豈不能自行組織充分警備隊或防衛隊乎、政府亦曾有謀取西方各國間合作之任何計畫否乎、美國今觀察中國事件、較諸一年前已與英國觀察點相近、如英美能合作、則日本當亦可加入也云、保守黨洛克爾稱、歐人在華、純粹經商、不能望其衆為軍警、渠以為華盛頓公約今應視為已失效力、宜由英國最大與最著名之一人與有關係國接洽、以徵求其意見、並宜商諸在華穩健份子、而冀取互助辦法、如此種努力竟成失敗、則英國應考慮將此事提交國際聯盟會云、工黨甘維錫稱、以幅圓言、渠以為上海乃世界最富城邑之一、而在事實上納稅無多、應勒令上海捐助防軍經費云、陸軍部金氏稱、上海乃公共租界、政府無徵稅之權、甘維錫稱、如英政府聲稱撤兵、則居上海者不久即傾囊出資矣、自由黨領袖裔治為出兵駐滬一事辯護、但謂即在今日、為健康起見、英兵究以駐香港為宜、外部次官藍浦森稱、政府對於廢除不平等條約一議、完全同意、今僅待人而與之談判耳、英政府在過去兩年中、當將英國對華政策之發展、隨時通知美日法意、并盡力以調和其意見、至於英國宜與日本有特別協定、以解決中國問題一說、渠不能贊同、因與華盛頓四國公約抵觸、且使參加華會之其他各國有正當之責言也、英國準備許中國關稅自由、中國徵收附稅、他國皆反對之、日本尤甚、獨英國則已承認之矣、英國準備於得人談判時、即放棄威海衛、協定書業已擬成、數月前為劣、因對峙之領袖視前增多也、時事變遷不際聯盟會一層、在事實上為不可行、目前中國形勢似較現僅待有固定之當局而授之耳、英人刻與北京各國代表合作、以期解決大鵬灣海盜事、至於中國問題提交國定、故英國愈難開談判、是以唯一解決法、厥在忍耐、一俟秩序稍復、而中國有一種政府能控制時局、則英兵即可撤回云、陸軍部金氏起而結束陸軍追加預算案之辯論、謂駐華英兵裁撤後、當不過一千三百人云、於是駐華陸軍預算案遂以二四二票對一〇三票成立、

## 朝鮮南部排華風潮

▲路透社十四日東京電 據朝鮮消息、近數日內朝鮮南部發生重大騷亂、韓人因在滿受華人壓制、特加報復、除抵制華貨外、且毆辱華人、毀華人住屋數所、死傷者數人、華人數百為避患計、逃往滿洲、軍警連日出防、以杜續亂、

## 宜昌英領署即將恢復

▲路透社十五日北京電 英當道不日將恢復宜昌英領事署、

## 江門海員罷工

▲路透社十五日香港電 江門海員於十三日罷工、要求增加工資、並要求每次開船須津貼工會職員千元、

## 林白又作長途飛行

▲路透社十四日墨京電 著名美國飛行家林白乘飛機聖路易精神號作二千哩不着地之飛行、自華盛頓出發後、飛行二十七小時又十分、已於今日安抵墨京、集於伐爾布拉飛行場、歡迎者共有二萬五千人至三萬人之多、墨總統全體閣員及外國大使均在場、墨總統宣布是日為公共休假日、

## 公電

◉廣州市市政府電 申報轉各團體各機關均鑒、共逆於真日勾結土匪地痞、由蘇俄領事及俄人數名指揮、在市內猝然暴動、佔據各重要機關、倡言組織廣州蘇維埃、奸淫擄掠、屠殺焚燒、慘無人道、目不忍覩、當由政治會議廣州分會、迅令張委員發奎黃軍長琪翔李軍長福林師長薛岳等、率師進討、經於元晨完全肅清、秩序恢復、市面安堵如常、誠恐遠道傳聞失實、謹電奉聞、廣州市市政府叩印、

◉汕頭陳濟棠電 各報館均鑒、各縣長覽、據潮電、張黃二逆勾合共化暴工、于真晨在廣州倉猝組織蘇維埃政府、與李輝日部大起衝突、焚劫屠殺、秩序大亂、特電奉聞、陳濟棠文、

◉漳州民衆大會電 申報轉、各機關各法團均鑒、李夫冬何標指揮率兵入閩、驅除劉張二逆、乃不數月間、民軍土匪、到處焚殺劫掠、加以貪污土劣、肆意剝削、漳民何辜、遭此慘禍、此次鍾軍南下、爰於本月十三日開軍民聯歡大會、會畢續開民衆大會、全場通過嚴禁烟賭及拿辦著名貪官污吏鄉之輪韓潮、土劣賊關楨林瑞玉等、依法重辦各縣案、除電呈中央及省方外、合亟電達、務乞海內外同胞、予以援助、漳民幸甚、黨國幸甚、漳州民衆大會叩寒、

◉漢口胡宗鐸電 各報館均鑒、中比條約、業經滿期、片面束縛、自應解除、張逆作霖、殘破之餘、倒行逆施、秘密駐在比京比使、以比國庚款基金、發行外債、為交換延期條件、竟使廢約得再延長、辱國喪權、莫此為甚、查張逆年來勾結帝國主義、拍賣滿蒙、黷武助亂、人神共憤、近復延長國人奔走號呼希望撤廢之不平等條約、得賊款逆、是誠合張邦昌劉豫為一人、此逆不除、國亡無日、宗鐸忝身黨國、責任捍衛、覩此逆行、無任憤慨、應請政府警告比使、力予否認、並望全國民衆、一致力爭、不達目的不止、時機緊迫、稍縱即逝、謹電陳聞、伏希鑒察、胡宗鐸刪文、

# 國內要聞

## 旅京粵人討共救粵大會

▲到會二千餘人 ▲通過提案九項 ▲請願明令討伐 ▲國府答復圓滿

旅京兩粵同鄉、以共產黨佔領廣東軍政各機關、縱火擄掠、肆行屠殺、極為殘酷、特於十四日下午二時、假南京特別市黨部開討共救粵大會、到會人數達二千餘人、空氣極為緊張、茲將開會狀況彙誌於下、

▲大會主席團 下午二時開會、全場行禮如儀、次公推勞工局長馬超俊·國民政府副官長黃粟龍·市黨部婦女部長陳逸雲·中央黨部海外部秘書詹菊似·財政部秘書長陳劍如五人、為主席團、

▲主席報告 主席馬超俊報告開會理由、略謂今天是旅京兩粵同鄉開討共救粵大會的日子、現在把共黨在廣東造反的實相、略為報告、最近共產黨突據廣州、將軍政各機關佔領、縱火劫掠、糜爛不堪、自天字碼頭至沙基一帶、屍積如山、慘不忍睹、吾粵為革命策源地、頻年以來、屢有犧牲、然均不若此次之鉅、至此次慘變皆汪精衛等勾結共產黨、以致吾粵三千萬之同胞、受此慘酷之屠殺、汪精衛本係反覆無常之小人、在兩湖時勾結共黨、兩湖人民已受惠不少、現又來禍吾粵、蹂躪家鄉、致使吾廣東人民處於水深火熱之中、若不從速設法消滅、則以後為患不堪設想、現在除應請國民政府即日出兵討伐、而主謀之汪精衛等、亦應緝捕懲辦、否則不僅廣東蒙禍害、即其他各地、亦將陷於危險之地位矣、所以今日之會、不僅為救廣東、實係救黨救國、希望到會同志、詳細討論辦法、呈請政府、即予實行討伐、

▲陳逸雲報告 略謂救粵本屬刻不容緩、而打倒寄生本黨內之共產黨走狗、尤為當務之急、希望各同志本大無畏精神、敦促政府出兵援救兩粵人民、肅清共產黨、則統一可期云、

▲馬曉軍報告 軍事委員會馬曉軍報告云、政府對於粵變、業已明令討伐、而汪精衛等竟袒護張黃、謂其並非共黨行動、養癰貽患、以致造成現在之慘狀、所以於要求政府討伐廣東以前、應將袒護張黃及主謀之汪精衛等速案懲辦、蓋此事若非汪等袒護、則國府已早平粵亂矣、所以汪等之罪惡極大、亟應繩之以法、方可以平衆憤、希望今日到會諸君、研究一最好方案、請政府負責辦理、

▲討論辦法 馬超俊陳逸雲馬曉軍等報告後、即由陳劍如請到會各同鄉討論辦法、當場有主張請求國民政府通緝汪精衛等、及出兵討伐廣東共產黨者、有主張組織後援會者、有主張立至國民政府請願者、一時議論紛紜、憤激之狀、充滿場內、結果由主席逐項付表決、均經一致通過、並議決通電稿、及請願呈文等件、及提案九項、

▲通過之提案 ㊀通電海內外各級黨部、揭破此次粵變陰謀、㊁通電全國各界、一致請求國府、緝拿造成粵亂之汪精衛·何香凝·陳公博·甘乃光·顧孟餘·張發奎·黃琪翔·王樂平·陳樹人·潘雲超等、㊂請中央各忠實委員、用不妥協之革命精神、繼續肅清共產黨、並設法改善與鞏固本黨的組織、㊃請國民政府迅速派兵進剿禍國殃民之廣東共產政府、以救粵民、㊄請國府通令各省市政府、嚴防各地共黨之破壞與暴動、㊅請軍委會迅派軍事負責同志回粵、主持討共大計、㊆通電請各地忠實武裝同志、一致討共、㊇定期召集首都各界民衆團體各機關開首都各界討共救黨大會、㊈組織旅京粵人討共救粵後援會、為大會後執行機關、

▲推舉執行委員 大會議決組織之旅京粵人討共救粵後援會、即宣告成立、當場推舉執行委員十五人、為鍾衍慶·伍大光·詹菊似·吳求哲·曾靖聖·尤永壠·馬超俊·梁寒操·曾集熙·陳劍如·陳逸雲·馬曉軍·吳棲雲·金文鉄·蘇鶚先、

▲大會之通電 海內外兩粵同鄉暨全國同胞均鑒、吾國不幸、產生人面獸心之共匪、於產業凋敝之社會、而盲吹階級鬥爭、當兵燹疊遭之時期、而肆行殺人放火、昊天不弔、降此鞠凶、凡我國人、痛心疾首、此次廣東黃日事變、共賊甘心賣國、受赤賊指揮、組織蘇維埃政府、隨處縱火、沿路殺人、哭聲震天、流血遍地、交通斷絕、既逃生不能、糧食恐慌、則餓死可虞、粵人何罪、遭此奇災、翹首鄉關、欲哭無淚、茲丁痛定思痛之餘、當有辟以止辟之計、爰於本月十四日集合旅甯粵人開討共救粵大會、一致決議、請願國民政府、對蹂躪廣東之共賊、當即日命師剿、聚殲務盡、而對於據粵叛變之張發奎黃琪翔薛岳李福林、及釀成粵亂之汪精衛何香凝陳公博顧孟餘甘乃光陳樹人等、尤應明令緝捕、盡法懲治、毋使狡卸、蓋彼甯心目中、止有權利、罔知黨國、凡可以遂其攘奪權利之目的者、則任何手段、皆可不擇、任何犧牲、皆可不顧、故寧漢合作以後、汪等以不能獨攬黨權、初則憤而赴滬、組織其非法的政治分會、以對抗中央、不恤為唐賊生智之走狗、及討唐令下、汪知計不得逞、則又倉皇走粵、欲謀自立中央、而陰使張發奎黃琪翔於計驅李濟琛離粵之後、即稱兵叛變、蹤其年來言論行動、陰險狠毒、反覆無恥、排擠傾軋、口是心非、無非欲把持黨權、包攬國是、遂致糾紛迭起、禍亂相尋、其罪大惡極、實無所逃於國人之公判、至張黃兩人尤奸險驕悍、為黨國巨賊、當武漢中央宣言分共、而張黃則偏將共賊吳玉章惲代英高語罕等、應有盡有、收羅無遺、遂有賀葉南昌之變、使南驅民衆不安席者數月、嗣後不奉黨令、擅自班師、企圖攫取廣東、為謀亂之根據地、其罪惡昭彰、久應為全黨共棄、今竟亦聲稱護黨、國人非盡聾瞶、又豈汪等簧鼓所能哄騙、以上諸人、對於此次粵亂、實應負完全責任、此而不懲、黨紀安在、同人等痛家鄉之慘劫、凜黨國之阽危、披髮纓冠、義無反顧、誓竭能力、討共鋤奸、一息尚存、此志不懈、特此通電全國、廣求贊助、凡我粵人、自救身家、固責無旁貸、我全國同胞、亦當知赤禍蔓延、禍至無日、濟起撲滅、端賴同心、保國愛鄉、誰不如我、務祈一致奮起同作聲援、不勝迫切待命之至、旅甯粵人討共救粵大會叩寒、

▲呈國府文 原文大意謂、本黨自清黨以來、共黨即日思搗亂、廣東為革命策源地、幸賴李濟琛同志鎮壓有方、共黨亂謀、得以稍戢、嗣葉賀竄擾潮汕、所過之地、殺戮擄掠、慘無人道、亦幸得李濟琛黃紹雄等諸同志進剿神速、每日之間、次第粒平、未致蔓延、乃汪精衛及其走狗甘乃光等勾引共黨陳公博鄧演達等、主使張發奎黃琪翔迫走主持清黨之忠實領袖李黃諸同志、並多方為共黨張黃陳等辯護、李黃諸同志既被迫離粵、而共黨之毒謀以成、廣州遂陷於恐怖之慘象、應請鈞府迅即出師靖難、並明令緝捕粵變主謀要犯汪精衛·甘乃光·顧孟餘·張發奎·黃琪翔·陳公博·王樂平·陳樹人·何香凝·潘雲超等、以救黨國、

▲會後之請願 大會散會後、全體即整隊赴國民政府請願、沿途高呼口號、極為激昂、到府後、即推舉代表馬超俊詹菊似陳逸雲等四人、入府陳述意見、當由常務委員李烈鈞接見、與各代表談話極為圓滿、旋李氏又陪四代表出府、向全體答復、略謂廣東為革命發源地、為先總理之家鄉、頻年以來、對於革命事業之進行、負担極重、近年元氣始稍恢復、此次竟發生慘變、凡屬國人、莫不痛心、政府為人民之政府、對於人民所罹之痛苦、當以最迅速辦法解除、況共產黨為本黨敵人、尤應即刻剿辦、以免有滋蔓難圖之危險、抑有言者、廣東自民國肇造以來、屢受新舊軍閥如龍濟光陳炯明莫榮新等蹂躪、人民痛苦已深、近數年來、粵事尤為混亂、政府已深恐共黨乘機擾亂、故對於粵方委員屢有忠告、彼輩不但不加以注意、且極力袒護、以致未及一月、而發生兩次之變、政府各委員對於廣東人民所受之痛苦、均極痛心、現已議有處理辦法、一二日內即有明令公布、烈鈞久居廣東、可謂第二家鄉、對於此次變故、自應積極辦理、以副各位之期望、而拯民衆於水火云云、報告畢、各代表以答復極為圓滿、乃高呼口號整隊而散、

## 蘇省政府誥誡各縣縣長

▲痛除官僚惡習 ▲力求接近民衆

江蘇省政府訓令各縣縣長云、案據本政府委員會委員巡視各縣考察吏治之結果報告、所經各縣、縣長大率循舊日之習俗、依附地方巨室、暗樹聲援、仍不外官紳相結、尚求無事、而於民衆多數之趨向、表面上雖似見接近、實際上並未能交融、各縣設施、亦無何項足以表現國民政府統治下之政治、其於本黨主張民治之精神、實有未洽、似應明申誥誡、以揭黨義而彰新治等因、查委員所稱各節、不僅為吏治所關、且為本黨之基礎所繫、際茲建國大綱、全國民治、條於縣政、而當此訓政開始時期、所有應興應革各端、固當切實舉辦、尤須博考輿情、各該縣長受本政府之重寄、自應恪循黨義、努力實行、若復蹈襲故常、陽則與民衆相周旋、陰則視巨室為舉措、積之既久、勢必去民衆日遠、與民情日乖、非惟違反本黨之主張、抑且背乎訓政時期之設施、縣政成績、尚何足言、事之可危、孰逾於此、各該縣長素明黨義、服務地方、行動所關、得失極鉅、夫豈不知、自經此次誥誡、深望痛除官僚惡習、力求接近民衆、共謀民治、以宏黨基、倘仍因循敷衍、擾於腐敗、一經查明、決不寬假、其各凜之、除分行外、並行令仰遵照、

催眠術

催眠術效能

祛除煩惱憂鬱 慰藉失意傷悲 戒絕煙酒賭博 治療奇難病痛 改造子弟品性 教化學生愚蒙 振奮頹唐柔懦 導誘驕悍服從 偵探秘密重案 審判底蘊不明 抵抗陰謀仇害 驅散陰狠凶頑 破除迷信見解 涵養無畏精神（催眠術應用範圍極廣不勝擧述）

催眠術應用於遊戲

停脈假死 會見亡魂 水成美酒 硬體架橋 透視隔光 臥遊世界 土化黃金 針刺不痛 幻狐幻鬼 身首分飛 人變禽獸 縮地談心（多不勝舉）

催眠術。非魔術。非邪術。是把人們的心靈活用起來的學術。無論何人。一經本會指導。有三十小時以上時間練習。可成功於催眠術全科。本會為最早提倡催眠學術機關。成績信用幸無悲愧。會中設有書看及函授二部。凡住在郵政可通之地即可通信學習。備有章程刊物。函索即送。

上海北四川路大德里對過二號洋房 中國心靈研究會啓

名震環球的大補藥

幾怪帕勒托

快到各大藥房去要一張說明書看看

袁解毒精

魏謙題

主治

小便刺痛 屎管破爛 腎虧潰爛 口臭串爛 包頭疳瘡 初起淋濁 過口楊梅 魚口橫痃 婦女陰瘡 梅毒穿頂

（價目每瓶一元二角）

上海西新橋北首

濟華堂藥房發行

分設 鎮江 蘇州 又新石路 中街市口

各埠新先施永安公司均有代售函購一瓶郵費加寄說明特刊乙6431號牌

五洲藥房

大廉價

祗有六天

總店 四馬路

分店 鐵大橋

丙特1105

# 培補根本

蓋人生之要・不外氣血・顧氣可以呼故納新・而血必資乎補養・血貧之人・面色萎黃多病・尤其是幼童・爲最顯著・所以欲求一生康樂無病・須從幼年調補氣血始・

## 人造自來血。

能補先天之不足・生血以壯身・助氣以行血・血液循環・而行不紓緩・助長發育・方不畏冬寒・培補根本・舍此末由・家有孩童者・其鑑諸・

▲定價大瓶二元小瓶一元二角

上海五洲大藥房發行 總店四馬路 分店鐵大橋

各埠分店及各大藥房均有出售

# 痰多而粘

咳起於痰，痰越多，咳越厲，且痰多必粘，若不先治其痰，而咳終不止，

**保肺**漿聖藥 飴藥片

爲化痰神藥，痰多而粘，咳嗽不止者服之，痰漸化爲烏有，咳嗽即止矣，一切新久咳嗽肺癆，請即試之，

價目 保肺漿 大瓶洋一元七角半小瓶一元 保肺飴 每盒洋一元

上海四馬路中 太和大藥房總發行 各大藥房均有出售

特丙1099


## 國內要聞二

### 蘇省府第十五次會議紀要

江蘇省政府委員會十三日下午三時、開第十五次會議、出席委員鈕永建陳和銑高魯何玉書劉雲昭茅祖權陳世璋葉楚傖張乃燕(劉藻彬代)主席鈕永建、紀錄丘懋、(甲)報告事項、㊀張委員兼第四中大校長乃燕函、爲因病請假一星期、校務由秘書長楊孝述暫行代理、並請秘書劉藻彬代爲出席省政府委員會議、請查照、㊁青浦章縣長陽出呈、觀音堂鄉農民鬧事、已請駐松部隊派兵防範、(餘略)(乙)討論事項、㊀(略)㊁審定訓令各縣縣長貫徹黨治文案、決議通過、㊂決定過境米糧查驗員人選案、決議委周光吳・孔慶瑋・陳賓颺・爲過境米糧查驗員、㊃江蘇全省學生聯合會呈、爲籌款孔急、黨部負責無人、經費難領、學運將停、乞再賜借四百元、以救燃眉案、決議借兩百元、七時二十分散會、

### 財政部之兩令

▲明定隨糧帶徵二五券辦法 ▲指撥鄭包稅充二五券息金

國民政府財政部令江蘇財政廳文云、查本部續發二五庫券、前經令行各徵收機關、分途勸募在案、所有江浙兩省應募之數、係將前募續餘庫券之款、先行改歸此次續發二五庫券、現在江蘇省內各縣、有在本年下忙收漕時帶徵每畝一角之舉、並據該廳另函呈稱、各縣勸募辦法、多擬隨糧帶收等情、在官廳隨糧帶徵、募集較易、亦屬權宜之計、惟應明定辦法、分飭遵行、以免流弊、合亟令仰該廳、即便轉飭所屬遵照、凡帶徵之券款、應將詳細數目、造冊報廳、將來各戶持有收據滿十元者、俟庫券印就、即就近向各該縣政府換領、不得推諉留難、以重信用、其零星小戶不足換領十元券一張者、則以未給領之券、由各縣政府分交地方市鄉政局或公共團體妥爲保管、將來領還本息、尊欵存儲、俟湊集成數、再行按戶發還、以利民衆、仍將辦理情形、隨時具報、

又令云、現據江海關二五附稅國庫券基金保管委員會函稱、續發二五庫券條例第九條載、本庫券在發行之日起、至十八年十二月止、應付息銀、以江海關二五附稅之奢侈稅之全部、及江蘇鄭包稅每月撥足十六萬八千元、撥交保管委員會、作爲付息基金等語、尋繹條文、鄭包稅局所收二五附稅奢侈稅、當亦包括在內、請部飭令該局、將所收二五附稅之奢侈稅、連同鄭包稅、一併照數撥交本會等情據此、查江蘇鄭包稅指撥二五庫券付息基金、業經令行自十一月起每月撥洋二萬元、交基金保管委員會、備付庫券利息在案、現該委員會復請將所收二五附稅之奢侈稅一併照數撥交該會、係爲昭示信用起見、應准照辦、除函基金保管委員會查照外、合行令仰該廳、即便分行遵照、

### 長江上游匪刧外輪之西訊

大晚報云、本日(十五日)上江無線電稱、長江上游、匪風益熾、自湘潭輪船主顧洛被架事件發生後、爲日無幾、復有英輪華輪被匪攻刧之報、星期二(十三日)在沙市下游三十哩處、有匪約五十人、擄刧華商某公司之兩小輪、而星期三太古公司之小輪經過其地、亦爲該股土匪所刧、且索外人爲肉票、及匪登輪、見無外人、即開槍擊中買辦之大股、擄兩華船員、並搜刧銀物而去、英海軍聞報、立往出事地點調查、初不知匪蹤所在、既而發見前一日被擄之華商小輪、但匪徒似先已得訊、業將該輪擱住淺灘、挾肉票匿入蘆葦深處、英軍立施軍事動作、將該小輪奪回、並獲匪一、係身穿搶自太古拖船上之衣服者、因而識其爲匪、現方帶歸漢口審訊、至太古小輪所被架者、已證實爲華人船主及機師云、

### 揚子江技術委員會請撥經費

揚子江技術委員會郭泰祺・過養默・沈君毅・李祖範・宋希賢・沈百先・徐佩璜・李景暾等、近以該會經費無着、停頓堪虞、特呈請國民政府撥洋五千元、以資維持、否則即請明白訓示、准予停止工作、原呈略謂、職會經費、向由北京總稅務司就關餘項下按月撥發、自委員等接收以來、經伍外交部長電飭北京總稅務司照撥、歷時數月、迄未遵辦、而會務進行、在在需欵、嗣經呈請鈞府撥欵維持在案、旋奉鈞府八月十日指令內開、呈悉已交財政部酌撥、仰即知照、此令等因奉此、遵即靜候撥發、數月以來、各項經常開支、多由借貸而來、間且有以委員等私人名義、向外告貸、爲數亦已不貲、而辦事員薪金、亦多積欠未發、委員等籌措術窮、維持爲難、當經第三十八次會議議決、重行懇請鈞府轉飭財政外交兩部、再行電令北京總稅務司、迅將指定月欵、照舊撥付、並懇速撥維持費洋五千元、藉救眉急、而免停頓、如以鈞府北伐西征軍需孔急、不遑兼顧、亦懇分二次撥發、指令祇遵、若關欵問題碍難解決、職會永久維持、終無辦法、即請明白訓示、可否准職會於本月月底停止工作、暫行解散、惟預計彼時所需付還欵項、計達國幣一萬元之譜、仰祈鈞府照撥、以便清償而維信用、至於會務經過及經費收支、在結束以前、當詳爲呈報核銷云云、聞國民政府據呈後、擬令交通部將該會接收、

### 勞工局組織教育編輯委員會

勞工局爲編輯適當教材及讀物、以應勞工教育之急需起見、最近特組織勞工教育編輯委員會、由該局行政處教育科科長李吳楨主持一切、昨日(十三)已舉行第一次會議、茲將組織該會理由書及組織條例委員名單錄之如次、「理由書」我國勞工之智識甚低、而時代潮流之進行甚速、若不急施適當之敎育於勞工、則勞工必有時代落伍或誤入歧途之虞、而於經濟之發展、與夫國家基礎之奠定、皆有莫大之妨害、是故關於勞工敎育之資料、其文字當由淺而入深、其內容當豐備而精確、其標準有三、㊀使勞工具備應有之常識、藉爲立身處世之基礎、㊁使勞工具備實施政治之智識、藉有參政之能力、㊂使勞工具備充足之技術、藉得增加生產之效率、舉如關於宇宙之概念、人類之歷史、人生之意義、世界之現狀、是皆屬於常識上之問題也、又如國民黨之黨義、總理之遺囑、國家之組織、政治之原則、市政之範圍、公民之責任、工會之組織、會議之規則、選舉之手續、是皆屬於政治上之問題也、又如經濟之原則、機器之運用、勞工之地位、勞工之責任、與夫職業之選擇、技術之進修、是皆屬於生產效率上之問題也、欲使勞工達到生活之安定、非使勞工先有相當之智識及技能不爲功、故勞工敎育尙矣、唯以上各種問題、實關涉一切社會科學及自然科學、欲以之充分灌輸於勞工、決非二三人之力所能遽及、當此勞工敎育尙屬始創之際、既不能以不相關切之書籍、强用於特殊的敎育、自惟有從速編訂適當之敎材及讀物、以應急切之需要、爰擬組織勞工教育編輯委員會、以期集思廣益、構成敎育上完滿便利之工具、以上所陳、是否有當、敬候裁決、「組織條例」第一條、本會爲謀勞工具備應世之常識、參政之能力、技術之充足起見、編輯關於勞工之各種書籍報章雜誌、暨一切輔助教材及補助讀物、第二條、各種敎材及讀物、應視需要之緩急、而決定其編輯之先後、第三條、各種敎材及讀物之資料、如必要時、得向外界徵集之、第四條、本會委員、由局長暫就本局職員中遴選若干人充任之、第五條、本會設事務主任一人、主持會務、並分配委員之工作、審訂委員所編纂之材料、由局長就委員中指派兼任之、第六條、各種敎材或讀物編輯後、由局長就委員中指派審查員若干人審查之、第七條、所有敎材或讀物、經事務主任審定後、即呈由局長核定、第八條、每星期開例會一次、遇必要時、局長得隨時召集之、第九條、本會委員、皆不支薪、但出版物有盈利時、各該出版物之編輯員及審查員、得分享其盈利、其細則另訂之、第十條、本會之應用物及經常開支、均由本局供給、第十一條、本會之出版物、或由本局出資付印、或將來版權讓與印書館、局長得體察情形、並參酌編輯及審查員之意見決定之、第十二條、本則如有未盡事宜、得隨時修訂、第十三條、本則由局長核定實行、「委員名單」李吳楨(主任)丘仰飛・黃醒・陶因・王人麟・洪蘭友・戴時熙・徐鼎・李鎮華・楊萬選・魏詩墀・戴登・張景良・賈泰寅・王商一・阮幸愛・徐義衡、(中央社)

### 南京快信

▲財政部頃電安徽財政廳、令撥軍委會軍需處軍費五十萬元、即交經理處駐皖特派員衛彬提解、

▲軍委會政治訓練部・江蘇省黨部・南京特別市黨部・發起首都各界歡迎中央委員蒞寧開會籌備會、定十六日下午二時在訓練部禮堂、開第一次談話會、籌商一切、請各機關各團體屆時各派代表參加、

▲程潛請國府月籌撥湘鄂軍政費二百萬元、國府已令交軍委會財政部會商呈復、

▲勞工局長馬超俊呈送該局組織法、請核定公布、國府交法制局核復、

▲南京特別市政府公布管理人力車規則二十三條、十八歲以下及五十歲以上、均不准拉車、

▲津浦路車輛、日來供作運兵之用、以致待車北上之客、將浦口各客棧住滿、而來客仍絡繹不絕、各客棧主、多向左鄰右舍借房借舖、以資招待、大有擁擠之象、

### 津浦南段擬辦購車公債

津浦路南段、自局長黃士謙到差後、頗加整頓、無如該路車輛、前被孫傳芳敗退時帶去十之八九、不但客貨車無從恢復原狀、即軍事運輸、亦非常困難、且每月員工薪餉、與路料之購買、又在在均需大宗的欵、設車輛不予增加、營業自無起色、安有增加進欵可望、現該局擬籌欵購辦新車輛、以維交通、已訂有舉行購車公債條例、交本月十五日局務會議、期諸實行、茲錄條例如下、(名稱)津浦購車公債、(債額)一百萬元、(利率)定爲按年六釐、(付息)每半年付息一次、上半年付息定爲六月三十日、下半年付息定爲十二月三十一日、(還本)二十年一月起、除四九兩月外、每月還洋十萬元、(担保)以所購機車車輛及津浦路之餘利、(信用)未到期之票、得爲各種保證金、已到期之票及息票、均可作爲本路運費、與現金一律收用、不折不扣、(票額)分五元十元五十元一百元一千元五種、(辦法)以所運之貨、無論遠近、每噸附認公債二元、每五十公斤認洋二角五分、由各站發給臨時收據、集有成數、逕由本局換給正式債票、(發行日期)從民國十七年一月起、

### 和戰聲中之湘局

▲漢方和議結果不佳 ▲湘東湘西戰事劇烈 ▲二批代表又已出發 ▲各公法團呼籲和平

五日長沙通訊、湘省自第四集團軍全部退回、環境惡劣、烽烟四起、全湘已陷於四面楚歌之中、能否支撐下去、一在第四集團軍各將領內部能否一致、一在省外各方面之變化如何、據軍界中人傳述、現在湘軍將領、爲李品仙何鍵劉興周斕四人、李籍廣西、與李宗仁等比較接近、何籍醴陵、與程潛爲親同鄉、關係較深、平日與蔣(介石)系亦頗接近、劉周二人、則絕對的唐(生智)系、在唐生智未走以前、李何劉周等因同屬軍官系、(即保定軍官生)故概隸唐氏指揮、迨退回湘境後、漢方代表李品薌程宗洛李况松袁家普廖濂瀛、寗方代表劉文島等、先後蒞湘、從事聯絡、各人因利害關係之不同、內部趨向、不無分化、此時雖無顯明的痕跡、而各將領間能否始終一致、則實未敢斷言也、內部情况既已如此、而環境之變化、尤與湘局有極大關係、自漢寗兩方代表蒞湘接洽後、湘北岳州下游軍事、及湘南衡州以上軍事、均告停止、湘省亦派建設廳長曹伯聞李品薌余湘三爲代表、赴漢接洽、派雷孟强赴寗接洽、一般湘人以爲湘局問題有和平解決之望、不料赴寗代表甫於前日首途、而赴漢代表曹伯聞等、聞昨日已歸、報告漢方和議結果不佳、同時湘東湘西兩方軍事又轉吃緊、長岳爲之動搖、關於曹代表返湘與和議擱淺實况、各方嚴守秘密、一時未能探悉、至於湘東湘西兩方軍事緊張情形、略述如次、㊀湘東方面、在漢方代表蒞湘接洽和議時、湘東方面係第十三軍陳嘉佑部進攻平江、第六軍程潛部隊進逼醴陵、第三軍朱培德部進攻瀏陽、當時李品仙等睹由漢方代表分電鄂湘各將領制止、結果僅岳北羊樓司以下部隊停止進逼、而湘東方面、仍三路進攻如故、現陳嘉佑部岳(森)師、巳於前日佔領平江、平江距長沙僅二百里、距岳州百餘里、長岳遂爲之震動、李品仙等巳飛派三十六軍第一師唐哲明部在汨羅鐵口歸義一帶布防、以防陳軍撲攻長岳、一面派三十六軍第二師廖磊部、由長沙正面向平江反攻、廖磊巳於四日親往金井方面督戰、是長平間戰事巳經爆發、瀏陽方面之第三軍、昨巳派三十六軍第三師周維寅部趕往瀏陽警戒、醴陵方面、第六軍唐蟒部隊巳進至老關、劉正向陽三石前進、撲攻醴陵、李品仙等現巳派第八軍吳(尙)師與獨立第一師熊震部隊、沿株萍路、向萍鄉老關一帶警戒、以上三路、均以防守省境爲目的、決不越省一步、以留議和餘地、據聞平江方面、本日早巳經在金井接火、瀏醴二方面亦接觸在即、㊁湘西方面、自革命軍興以來、無一日之寗息、最近李燊楊森兩部佔領津澧、第二軍教導師唐振鐸佔領慈石、湘西巡防軍統領陳渠珍乘機又由永保進攻辰州、並聯合貴州周西成部隊、再進洪江、湘西風雲因而大起、三十餘縣遂無一片乾淨土矣、現李燊部隊又由津澧撲攻常桃、楊森部隊由津安一帶、抄攻岳州、湘軍方面、原駐津澧一帶之門炳岳師、現退守安鄉、飛電告急、新加入前綫之第二十五軍劉建緒陶廣兩師、刻正在常桃一帶、與李燊唐振鐸等部激戰甚烈、雙方死傷頗多、李品仙等現又加派危宿鍾一師趕往安鄉、會同門師進攻津市、派現駐益陽之何宣一師、趕開常德、進攻慈澧、想此方面必有一番惡戰也、至於陳渠珍之撲攻長州、巳由湘軍戴斗垣師長負責在辰永一帶防堵、黔軍之再進洪江、聞尙未發動、省方巳電陳漢章師、嚴爲警戒、

湘東湘西軍事之又趨緊急、足徵曹伯聞等漢口之行毫無結果、惟寗方代表蒞湘後、湘南方面方鼎英范石生許克祥等、則確巳退兵、暫駐郴桂待命、當此長岳常澧軍事吃緊之時、湘省李何劉周各將領與省黨部等、爲避免戰禍、及保存各軍實力起見、除由各黨部各團體通電呼籲和平外、一面并派出第二批代表、向漢寗各方再行接洽、計李何劉周各將領與省黨部代表、爲省黨部委員黃貞元、湘省各公法團代表、爲敎育界胡子靖、(元倓)黃胡二代表巳於四日一同出發、先往漢口、再赴南京、攜有李何劉周等致蔣介石李宗仁胡漢民白崇禧以次各要人信函、計數十件之多、其致蔣(介石)函中、并有歡迎東山再起等語、湘局之能否和平解決、將視此第二批代表接洽之結果如何、萬一和平無望、則李劉等祇有退往湘南之一路耳、茲將各法團呼籲和平電附誌如下、「竊自第四集團軍回湘之後、清藜等呼籲和平、請願停止軍事行動、前經號電陳述、荷蒙鑒諒、派遣代表蒞湘、旬日以來、信使往還、和平空氣、瀰佈洞庭南北、凡在湘人且忻且感、惟是和平辦法一日不揭曉、則人民一日不安心、蓋湘中連年兵革、閭里爲墟、重以共黨肆虐、湘境特苦、現仍餘燄未熄、不時思逞、苟或再見兵戎、則人民直接罹戰事之禍、固不忍言、而共黨於此、又可得許多之機會以活動、其爲禍更不可思議矣、至若四境土匪、益將因此而蔓延、七澤三湘苦於地獄、諸公爲民衆解除痛苦而革命、或且以梓桑關係、就此孑遺、尤多親友、言念及此、當爲痛心、清藜等以酷愛生存之念、再爲和平之請、務懇當機立斷、將湘事從速和平解決、共同北伐、以上答總理在天之靈、下慰湘人喁喁之望、除推派代表胡元倓等、即日首途面陳外、迫切陳詞、伏維垂鑒、湖南各公法團葛清藜・沈克剛・左學謙・王壽慈・葉之喬・仇毅・史鑑・貝允昕・陳家燦・周之勉・彭國鈞・周培鈞・王尹衡・李建謨等叩、

### 太原最近之各方面

太原通信、溯自軍興以來、內外聲氣鮮通、太原方面眞實之狀况、究竟如何、諒當爲一般讀者所極關心者也、茲紀述一二如左、

▲社會方面 山西民性、素稱懦弱、維持治安、向較任何區域爲易、此次閻氏雖調大軍赴前敵、而後方不必顧慮者、職是故也、在此軍事倥偬期間、太原社會中所表現之特殊現象有二、㊀爲共黨暗中之活躍、㊁爲居民眷屬紛紛逃避、蓋自寗漢實行清黨以來、各地之共產黨徒密集合、以謀不逞、月前每屆夜深人靜之際、輒聞烏烏聲、即係若輩集合之口號也、嗣當局聞悉、乃將前由崞縣捕回之共黨首領王灝、提交特別法庭審訊、押赴刑場槍斃、並將其同行之女同志朱志瀚、處以十年有期徒刑、經此鎮壓之後、共黨尙蓄言將乘機復仇、人心不免稍有恐慌、迨閻氏返省、嚴加防範、彼黨知機無可乘、相率遁匿、而社會人心、旋即鎮定、日前黨部會同官廳、前往府谷會館暨山西大學二處、查獲共黨暨志禱等多人、并秘密文書多件、始悉若輩前此之活動、確有假豫太原之陰謀、現彼等仍在拘押中、聞不久即可解決也、年來此間居民之增多、幾較往年不止數倍、因之房價飛漲、幾有人滿之患、此次共黨乘前方軍隊撤退、人民未明戰事眞象之際、極力造謠、於是一般攜有眷屬者、咸皆提心吊膽、紛紛遷避、一時大車小轍、省南各路、大有山陰道上之概、當局以出城者過夥、恐於社會治安、發生妨碍、乃令警廳新製出城證一種、凡欲携眷出城者、以先說明理由、持有此證、然後始允放行、自此法施行後、一方復破獲共黨造謠之機關、並懲辦其刁、漸趨安定、而社會情態、亦隨恢復原狀矣、

▲金融商業 戰端甫啓、當局即會出一通告、除旅行者外、個人所需之路費、經由正式機關書面證明者外、各行鈔票、在此戰事期內、均一律停止兌現、嗣銀行錢商會同商會、亦開一代表會議、仍以維持金融爲理由、議決凡各存戶、只允互爲撥兌、不准大宗提現、金融界以獲此二層嚴密之保障、故未發生絲毫恐慌、利息雖微有增漲、然亦並未激烈飛騰、惟赤金一項、以求過於供、月前某期、每兩曾售至八十餘元之鉅、誠亦吾晉金融界之一新紀錄、而市面所流通者、完全均爲紙幣、戰前所用之現洋、殆已絕跡、此間商界、向以津滬二埠爲策源、自經此戰事、作長時間之對壘後、各業均感受封鎖之苦、目前除各土貨、尙可維持平衡狀態外、凡由外來貨品、如日用之紙烟煤油牛乳衣料等價、均已逐漸騰貴、例如牛乳一罐、在前只售五角六角者、今則售至一元以上、其他當可想見、且各商號、均係零賣性質、所存貨物、多亦不過供三個月之銷售、據一般觀察、倘再持至年底、各貨恐有斷莊之境象也、

▲交通情形 山西對外交通、向只賴一正太火車、以爲輸送之樞紐、自此戰事開後、京漢旣當戰綫之衝、而該路當然宣告斷絕、現雖經當局體念商艱、多方維護、貨車允即開至井陘、客車開至陽泉、然終點仍未能與京漢連接、至於省內汽車路、雖則綿延數千里、大可借以利用、但以汽油缺乏、僅足供軍事之用、郵局狀態、一方感受交通斷絕之阻窒、一方感受當局檢查之影響、(係爲防止對方秘探走露軍情)前多日間、幾亦形同虛設、迨近來外方郵件、源源輸入、此間始亦陸續起運、聞係仍由京漢綫轉繞陸路而行也、(十二月二日)

### 津沽市政局組織完竣

▲以原特別區市政局改組

天津通信、自歐戰結束、德俄失敗、我國以參戰故、事後得將德奧俄三國在華租界次第收回、天津方面、自接收三國租界後、即改爲特別第一第二第三諸區名稱、並設立特別區市政局及各區分局、每區置一主任、辦理行政上一切事務、與天津市政公署、截然兩事、本年七八月間、海河淤塞、輪船不能進口、塘沽一帶商業、蒸蒸日上、於是京津人士、有所謂大天津運動、(即包括塘沽大沽而言)其計劃在使天津商埠、蒸蒸發展、俾能與外洋直接交通、與上海相對峙、並希望將來造成全國經濟上與政治上得地理上天然之中心點、如京當局潘復沈瑞麟及順直水利委員會長熊希齡等、皆在贊成之列、前月間有人在北京建議、擴充天津市政及建設津沽市政公署、本月三日、此間當局、奉令實行、將特別區市政局改組、并以原特別區局長何果忠充任總辦、聞現在一切設施、均仍舊貫、惟事權擴大、即從前之天津市政局、亦巳撤銷、歸併在內、查天津商埠、爲華北中外觀瞻所繫、年來受軍事影響、市政腐敗、巳達極點、除英日法意比五國租界外、華界等處、非但無建設希望、且逐漸破壞之、馬路失修、雨則濘泥難行、晴則飛沙滿地、河北大馬路一帶、在袁世凱時代、兩旁所植樹木、爲數甚多、一至夏天、綠葉成蔭、甚爲美觀、今經砍伐、所見寥寥、又河北公園、爲津埠人士最大公衆憩遊之所、內有百數十年之古木雜樹、暨鳥獸昆蟲等屬、今亦變爲駐兵之場、摧殘不堪、又如特別數區、在前年接收時、頗井然有條、今亦不復舊觀、此次改組之後、範圍擴大、經營之點甚多、聞據該署計劃、目前先建築直通大沽及塘沽汽車道兩條、以期與天津交通便利、並擬明年建築特別區沿河碼頭、及修理河北各處馬路等事、至經費一層、因省庫支絀、或辦某項公債、勸地方集募、（十二月八日）

### 濟南方面軍訊

▲驅逐難民於戒嚴區域外

十三日濟南通訊、徐州大戰之後、魯豫南方軍事、突然沉寂、直魯軍大部、多向魯南開運、昨日駐德州之直隸第一混成旅第三團團長夏同寅、帶所部第一二兩混成營過濟南下、今日第七十二師師長郭敬臣部留濟之迫擊砲營、及步兵兩營、均奉令南開、而兗州軍隊、昨亦有兩列車南下、現褚玉璞仍在濟寗、孫傳芳到濟寗晤褚後、決反兗州、張宗昌在徐州常川駐守、此次劉志陸之第十三軍・潘鴻鈞之第二十四軍・郭鎮劉振邦金夢華各旅、由考城退却、均受極大損失、現在曹州金鄉一帶休整、魯西兵力、甚爲溥弱、最近張宗昌對於後方防範、甚爲嚴密、昨令戒嚴司令袞致和、凡各縣來濟之難民、嚴行監視、以免發生意外枝節、惟難民甚衆、到處皆是、難於監察、今午與代理省林憲祖計議、決將旅濟難民、一律逐於戒嚴區域外、濟南四大粥廠、爲難民生命所係、亦移設河北、當晚巳通令該廠矣、

## 地方通信

### 松江

▲泗涇戴怡僧追悼會紀 泗涇各界、昨爲前鄉議會長戴怡僧先生、開追悼會、假座該鄉鄉政局舉行、到紳商學各界男女共約二百餘人、於下午二時許振鈴開會、公推張品純君主祭、報告開會緣由、次李文來君述戴君行狀畢、全體行三鞠躬禮、次第四高小全體學生唱追悼歌、暨各團體恭讀祭文後、來賓李啓賢秦潤芝湯紹萊開初遁春田倪士奎等、相繼演說、大致謂戴君生前熱心公益、造福地方不淺、主申報筆政有年、又能主持正論、如戴君者確有追悼之價值云、旋因時已晏、尙有來賓不及演說、末由戴子誠開奏、禮畢散會、

### 蘇州

▲横塘鎮潘萬盛醬園遭刦 蘇鄉横塘鎮潘萬盛醬園、爲該鎮殷實之商號、十二日夜七時、正値酒市之際、突來身穿黑色棉袍頭戴鴨舌帽之匪徒六人、二匪把守大門、四匪入內、各出匣子砲、禁止酒客彫安聲張、且有一匪將電燈線扯斷、於是頓成黑暗世界、各匪即燃點洋燭、執往該店後帳房處、搜括藏洋所在、並將莊面部等處痛毆成傷、匪當即攜帶洋撅、刦去現洋銀角銅元八百餘元、(一說四千餘元)並剝衣服身襖之洋四十元及銀表等、呼嘯而去、事後莊彼闡當夜賃舟來蘇報告、並報告方總理、方轉飭店主潘子駿、赴鄉料理善後、吳縣公安局鄭局長據該鄉第十四公安分局報告、於十四日下午四時、由鄭局長親率保安隊八名、携帶手提機關槍匣子砲等、赴鄉調查、並追緝贓盜、無如時隔已久、匪已遠颺、無從追捕、業已返蘇、令飭各分局嚴加追緝、務獲解究、

▲盤查倉米之結束 吳縣公益經理處、日前分邀各機關代表監盤第一義倉(即前豐備義倉)存米、業已結束、計老倉盤見存米五千五百四十七石、華陽橋分倉二萬二千二百十石、獅林寺差分倉一萬一千九百三十石、統計三萬九千六百八十七石、

▲鎮江綁票案續訊 鎮江江蘇銀行行長夏茂蘭之幼子大鳳被綁一節、已誌昨報、現范金生卓金清二人、業已由區解送圖區署、轉解公安局押候訊核、旅館中刻仍有便衣長警在內、守候匪徒前往接洽、而夏茂蘭語人、只得犧牲幼子、不願與匪接洽、致蹈奸計、茲覓錄勒贖原函如下、「夏三太爺(即茂蘭)鑒、你的兒子大鳳、被我們帶蘇、在蘇州小菜場滄州旅館、望備洋一萬元前往該處接洽、倘過期、父子難以會面、十一軍軍長訂、」

### 無錫

▲緝私營長暗殺案之新發展 駐錫緝私營營長范克、於本月七日被人暗殺、兇身在逃未獲、屍身由營部各官佐集欵棺殮、已於前日出殯、寄厝錫園內舍、一面由營部致電范之家屬、催即來錫辦理身後及緝兇各事、昨日范營長之弟家起、偕其妻父洪得勝姑表兄周漢玉、一同來錫、逕至東門外營部、謁見代理營長梁漢明陳述一切、當由梁代營長召集所屬四隊隊長及營部各官佐暨政府偵探長顧金芳齊集營部開會、先行傳集當晚出事時値日各官佐士兵、詳加詢問、次由家屬代表王一恕報告、范故營長於七月間曾將皮包一隻、托軍需官魏李莊帶至上海、范遇害後、已屢向查詢下落、詎魏所述存放地點、每次各異、未識究竟藏在何處、范營長被害後、魏軍需又將范營長房內之衣箱兩只、攜赴上海、至今亦無下落、此兩點應請魏軍需明白答復、魏聞言忽然變色、向王吸吸致辯、良久復由各隊長向魏軍需詰問、范營長莅任後、每逢發餉、輒短少四五百元、究係何故、上月份之餉銀、係於本月五日向上海總局領到一千七百元、不僅無虧、且有餘多、乃六月分發各營僅有一千三百元、餘多四百元、及范氏抽屜內尙餘一百餘元、共計五百三十元、此欵於范營長被害後均突然不見、魏職司軍需、不能辭責、應請答復、魏囁嚅良久、無言可答、顧金芳謂魏謀財圖利、似已成立、應暫予扣留、以便偵查、經列席各官佐一致贊同、遂由梁代營長令將魏軍需暫行看管、據營部各官佐及顧金芳之偵查所得、僉以魏於暗殺一案、有重大嫌疑、其最著之要點、㊀七月間范託魏存滬之箱、無確實地點、言語又前後不符、㊀十一月份餉銀發放餘欵、今無着落、㊀出事後魏首先發覺、他人皆匆忙下樓、獨魏衣帽完整最後下樓、㊀出事之翌晨、魏携兩箱匆匆赴滬、各官佐堅阻不允、㊀魏到滬後、延至晚間始到總局及


# 下部潰爛

（横痃）（下疳）在初起之時 治之極易 日久下體全部潰爛 梅毒菌佈滿周身血液 轉入第二期症候 恐釀殘廢之奇禍

## 洋碘精

統治新初梅毒 服後殺絕血內毒菌 潰爛者！生肌收口 紅腫者！自行消散 其效如神・一試即知

▲每瓶一元七角半內裝四十片▼

上海四馬路中西藥房發行

各省分行及各埠大藥房均有分售

□□□□□□□□□□□□□□□□□□在天井私□、不近□□、年已七十五歲、理、種種情形、似多疑竇云、又聞沈家內尚有老□□、第一即退家、務農爲業、兼作小販、晚況甚爲貧云、

▲縣黨部請懲土豪　錫麟壩下市公民盛寶倫等、前向縣政府控告該鄉著名土豪盛瀏臣、作惡多端、私藏軍火、戕斃人命各情、經俞縣長派警下鄉、將盛瀏臣拘捕到縣訊押在案、昨日盛寶倫等又具呈縣黨部、列陳盛瀏臣種種罪惡、羅列罪狀、兼具反坐切結、請轉咨縣政府依法公斷、縣黨部據呈、已咨行縣政府請即秉公徹究、

▲十三軍提捉游兵　十三軍第一司令部、近查悉時有外來游兵、在各妓館滋擾、手無從營業、相率避居旅館、而此項游兵、又皆無符號證章、無從辨別何隊、特由副師長胡祖玉、於前日召集副官時、提出告誡、並禁止各營士兵不准私出營房、一面轉飭巡查兵注意巡查、另由師部特製徽章符號、分別頒發、前晚砲兵營士兵出外巡查、在九成里雜妓院、查見游兵鄭得潤・吳玉卿・盧桂森三名、正在滋擾、當即拿獲解送師部、由鄭副官長諭令每人各責軍棍二百、派憲兵一排、押令頭戴紙帽、出外游街、旋送縣政府看守分所收押、聽候訊辦、

## 江陰

▲地方團體請減二五派額　本邑地方各團體爲省總續發二五庫劵一案、江陰派額甚鉅、實因民力不逮、元日代電財廳呼籲、懇予劃出通案、核減派額、原電略謂竊江邑奉派續募二五庫劵二十二萬元一案、迭經縣政府設法整解、並分令各市鄉盡量勸募、無如派額過鉅、雖竭力張羅、應者殆鮮、豈縣江邑民衆罔顧國步之艱難、實緣地方屢遭兵燹、民窮財盡、公私詘竭、千瘡百孔、且前募庫劵十萬、已萬分拮据、今茲驟增一倍有餘、伸吟無告之民衆、將何以堪命、敝會等覩此現狀、難安緘默、用敢聯銜電懇、准予將江陰一邑劃出通案、核減派額、以蘇民困、無任待命、

▲縣黨部反對重行改組　縣黨部以省黨部組織部長繆斌、忽派丁松林等三人、來澄接收黨部、重行改組、特於十三日午後二時、開二十八次臨時執行委員會、姜洪主席、議決對於省黨部派員接收、係非法改組、應予拒絕、本會即日恢復特別委員會、臨時執委會取消、一致通過、遂散會、

▲常熟迎提盜犯　上月二十四日楊厙第四公安分局在兆興典盤獲盜匪孫加生馮阿根兩名、解縣訊究後、供認行刦常熟東興沙楊留舟等三家、當即覊押在案、一面咨請常熟縣政府派警迎提、歸案訊辦、昨日該縣派法警葉句華程榮遊、携文來澄、經縣政府閱准後、即簽提兩盜、加派衛隊姚得勝顧壽根兩名、押解回常、

## 常州

▲商會代表赴滬開會　上海總商會於十五日召集各省商會、在滬開會、討論各項重要問題、武進商會、除提出商會存廢問題之意見書外、并有關於烟酒重徵稅之議案一件、保烟葉公所及酒醬公所請轉致討議、均由該會坐辦李復稔君携帶赴滬、列席預議、

▲總工會召集執委會　武邑總工會、十四日下午召集執行委員開會、陳樹德主席、討論各案、議決事項、㊀經常費案、本會經費、迄未核定、縣政府前召集各公團地方預算會議、已核定本會經費數目、惟本會工作異常繁重、有職員十人、尚覺辦不及、各項經費至少須七百元、除會費外、尚少六百元、倘縣方無此數目、會難維持下去、祇可提出總辭職、㊁各工會請求聯名呈請軍事委員會全省水陸公安管理處民政廳、將評控總工會之劉民落提案究辦、當經議決照案通過、議畢散會、

## 鎮江

▲寶堰鎮市風潮續聞　二十日上午十一時仁讓鄉寶堰鎮各界代表、在縣黨部第二區黨部、開聯歡大會、到行政局商會區黨部商團郵政局貨物稅及各校代表二十餘人、正當演說時、忽來該鎮公安分局長馬劍存、巡官盧瀚、率領全部長警、荷槍實彈、蜂擁入會場、聲稱人民集會不得自由、隨令長警開槍射擊、當場擊傷黨員景才庚、及十歲幼孩二名、商會會長景善城臂部亦被刺及戳傷、又將區黨部常務委員李基捕去、且用刺刀戳傷面部、局長之護兵、復在場拋擲手溜彈示威、幸未爆裂、得免災殃　時鎮民避走一空、商店一律閉市、現已由區黨部具請願書致丹徒縣黨部、並請縣政府市公安局嚴重懲辦、

▲大閘口之盜刦傷人案　鎮江西城外大閘口祥和源米號、於昨晚八時、突來匪徒八人、入內搜刦、時有二匪在門口把風、計刦去銀洋一百五十元、並金鐲兩根、金鐲一付、正欲出門、該店夥左幼才、突出匪後、抱住一匪、擬將捉獲報官、不料門口把風之匪徒、遽出手槍、向該夥連擊二響、一彈自口部入腦部出、該夥登時倒地斃命、又一彈中該店東盧志清之腿部、亦即倒地、該匪等乃呼嘯而去、現該店東已昇至弘仁醫院醫治、據該院醫生云、如未傷及腸部、尚不致有何大礙、至被搶之店夥、則已於今日午刻、經官勘驗後、備棺收殮、

▲各界聯席會議紀　丹徒縣黨部、於昨日下午二時、舉行各界聯席會議、討論各項要案、到有總工會・商民協會・商會・農民協會・婦女協會・市政局・建設局・教育會等團體、由主席報告後、即討論議案、㊀鎮江民衆對一二二慘案、應如何表示案、議決組織

## 上海臨時法院公告

案據華洋民事第八一六三號瑞士商麗家貿易公司訴蔣姓S. W. Tsiang不還棉花貨欵一案該被告蔣姓S. W. Tsiang之住址不明無從傳喚爲此公示送達仰該被告於二十天內赴院辯訴否則當准如原告一造辯論缺席判決毋得延誤此佈　民國十六年十二月一日穆安素斐斯魏律師錄登　99652


## 花旗銀行廣告

總行　設在美國紐約華爾街五十五號

資本盈餘及未分紅利美金一萬四千萬元

分行　亞根庭　比利時　巴西　智利　中國　古巴　都密尼肯共和國　倫敦　法蘭西　印度　意大利　日本　爪哇　巴拿馬　秘魯　包渡里科　南洋群島　星嘉坡　烏拉圭　維尼蘇拉　▲上海分行　九江路A字一號

## 包愈勞傷咳嗽順氣化痰吐血斷根

吐血一症皆由身體虛弱或憂鬱或酒色過度或感受風寒而傷肺部甚至吐血盈盆痰血相雜日久不愈致成癆瘵性命攸關本齋利濟爲懷得祖傳良方不惜工本秘製此爲專治一切吐血之症以及癆傷咳嗽無論老少雖十年二十年老咳服之立刻見功屢試廣驗重者二大盒斷根輕者一大盒包愈永不復發妙在潤肺止咳化痰有水火旣濟之功眞治吐血之天下第一良藥也若有服者神明共驗每大盒四元小盒二元每料六盒洋十元大盒每料洋念元先試二元亦可惟假冒甚多購者認明○遠埠函購原班回件　咳嗽順氣化痰丸立服立止每瓶洋五角　上海二馬路西齋錦里斜對面京都天寶齋啟

當君游歷他鄉其山水風景之須記述者○此乃最可利用華爾泉筆之時　在起程之前灌滿墨水則此莖大而質堅之金質筆聽君一路使用絕無乏水之患　人稱之爲筆中駱駝蓋因其殺藏量大容墨多而用之不易竭耳

WAHL PEN

companion to the

EVERSHARP

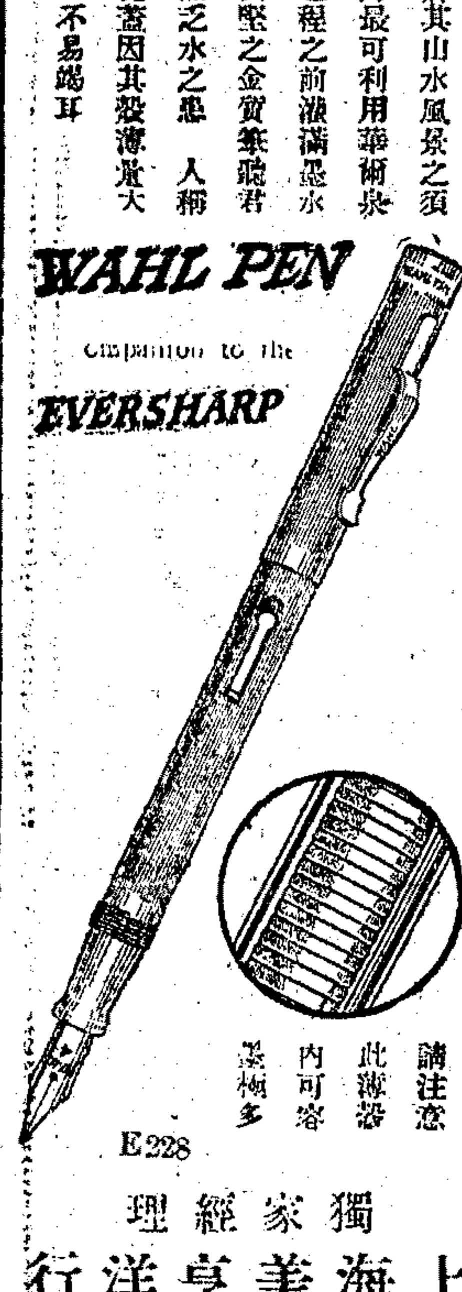

請注意　此筆容　內可容　墨極多

E228

獨家經理

上海美亨洋行

廣東路十四號

THE WAHL COMPANY

NEW YORK, U. S. A.

拔毒止癢

癩疥瘡藥

統治各種疥瘡小孩黃水濕毒立刻止搔萬試萬靈大盒半元中三角小二角衆服請內丸收效尤速每瓶一元上海抛球東蔡同德對門度東告林所啟


□□□□□一二三慘案後援會、推縣黨部起草、㊁舉行克復徐州勝利、及擁護總司令復職、擁護北伐大會案、議決(甲)地點、公共體育場、(乙)經費、暫訂四十元、(丙)詳細辦法、由縣黨部規劃、㊂土匪橫行地方治安、應如何維持案、議決、改日在商團召集地方各行政軍事機關、及民衆團體、開會討論、㊃市公安局暫緩結併案、議決、電省辦理、

## 揚州

▲江都縣商會結束　江都縣商會長王敬庭、以十月十日、即屆期滿、經各業堅留、延期兩月、刻又屆滿、應當改選、特函縣政府陳述前情、即經張縣長照准、惟以軍事時間所有善後事宜、仍需協助進行、並聞該會辦事員朱竹溪曹炳南王瑞裕三人、亦同時發出通告、云前次經衆公推、協助進行、茲會長朝滿告退、當然共同卸責云、

▲江都公安局請案　江都公安局、昨(十三)日縣公安各支局長及本局人員、開會議定工作事項、(一)由一二三課員督察員五支局長、會同地方紳董、共組衛生委員會、(一)障礙交通之攤担、應由該管公安局、責成值勤巡官長警、預拆除及遷移之費、不力者懲辦、(一)長警當値、由督察處據稽查報告核辦、(一)帶班巡長、於帶班三小時內、不得私自離革、(二)各支局按旬列報罰金之有無、(一)各課公文、由員司負守秘密之責、漏洩記過或撤懲、(一)責成各支局防保注意太平缸水、以重消防、

## 寶應

▲望直港鎮被匪洗刦　寶應距城十五里之望直港鎮、於本月十一日晚間、突爲大股土匪攻入、肆行搶刦、全莊三百餘家、無一倖免、該莊保衛團丁十餘人槍械、亦被匪擄去、團丁陣亡六人、匪徒飽掠後、復縱火焚燒、街市商店二十餘家、均成灰燼、迨至十二日早晨、匪始向東竄去、該鎮焚燬商店、以張簑興油坊、王萬茂醬園資本較大、損失最重、

▲小刀會砍斃匪首　既屬寶應轄地方、有著名幫匪吉德厚、平時無惡不作、久爲鄉民嫉視、本月十日、被該莊小刀會衆集會徒百餘人、團攻吉之住宅、其時吉與其同黨十餘人、正作雀戲、聞警欲突圍而出、無如衆寡懸殊、終被擒獲、即由小刀會將吉亂刀砍死、生擒其妾吉李氏一名、送至縣署、又吉之同黨十餘人、逃脫僅二人、餘均被砍斃、是役小刀會方面、每人僅持大刀一柄、而吉等皆係快槍、竟不能抵敵、

## 清江

▲二十六軍訊　㊀二十六軍一師三團、近頃奉令留守淮陰、王團長魄南、九日佈告商民、一面函知各機關云、逕啟者、敝團奉命駐守淮陰、實爲籌備後方、維持地面安全、將來與各機關合作之處正多、惟敝團初來此地、物議民情、或有未悉、諸煩隨事關照、以期完善、㊁二十六軍留守處、昨(九日)獲携帶槍枝逃兵紀價賓余雲章吳逢恒楊雲山徐必昌等五人、解押淮陰縣署、今晨旋由淮陰監獄提回訊辦、據云、已奉上峰命令、着即執行槍斃、㊂連長晏賢育、有携欵潛逃嫌疑、軍司令部留守處、昨令淮陰縣政府、一體查緝、㊃二十六軍政訓處主任蔣鑒周副官應洪、前日致電淮・漣・高・寶・揚州・鎮江各縣政府公安局商會等機關、道謝招待本軍侔勞過、

▲發起五縣聯防　淮陰縣長陳步蟾、以江北匪氛未靖、知非聯絡各縣、一致防剿、不足以謀安全、現已決定發起淮漣泗以及寶應五縣聯防事宜、遇有匪警、可以互通聲氣、齊防會剿、得收指臂之效、聞各縣人士對陳此舉、頗多贊同、此外陳縣長對淮陰縣警備隊、爲將來加入聯防之故、亦復竭力整頓、聘請楊清亮君担任教練、劉紹英君担任參議、並添發各士兵棉軍衣、以禦嚴寒、衆壯軍容、

## 嘉善

▲黨政仲裁同業糾紛　嘉善縣黨部縣政府、於本月十三日下午一時、在縣黨部大禮堂、開第一次佃業仲裁會、依照省頒條例、仲裁業主馮六泉不遵條例勒收高額租米及重利盤剝佃農吳阿先案、當由縣黨部據情轉函縣政府、召集佃業二方、會同仲裁、是日出席者、計有縣長汪漢滔・黨務指導員時維鏞・農運指導員夏瑞文・執行委員呂霓・業主馮六泉・佃農吳阿先・贊旁聽各農民協會代表各農民代表一百餘人、時維鏞主席、先由佃農吳阿先、陳述請求援助仲裁目的、次業主馮六泉、答述收租額數及借欵數目、雙方相持甚久、嗣經縣長黨務指導、反覆勸導、均表同意、後解決借欵問題、亦經雙方應允、一樁偌大佃業糾紛、宣告結束、

▲抵補金帶徵教育經費　善邑教育經費、甚形短絀、現聞縣政府將短絀情形、呈報省政府、並請准在徵收抵補金項下、每石帶徵一角五分、以裕教育經費、已蒙照准、定於本月二十一日實行徵收、

▲俞滙鎮閘匪罷市　十二日俞滙鎮各商店、一律停市、聞因探悉該鎮附近蘇境莘塔地方、到有大幫土匪、深恐匪徒至鎮刦掠、但是日並無匪徒至鎮、故於次日仍復開市、城區保衛團聞訊、於十

三日夜、特出防至東門外孫家橋地方、以擣匪蹤、

## 湖州

▲省防軍據捕共黨　駐湖省防軍、連日捕獲共產黨不少、茲悉又在馬軍巷查獲陳義士一名、陳係長興人、因犯案匿跡湖城、聞已速同前在興拿獲之共犯王竹坪、一併解省究辦、

▲學生赴縣政府請願　吳興學生聯合會、業經成立、其工作以提倡平民教育爲初步、昨日(十二)上午九時、集合游行、作大規模之宣傳運動、行至縣政府門首、卽推舉代表向趙縣長請願、當經趙氏接見、允予以全力輔助、各代表乃興辭而出、

## 硤石

▲寶袁路將開創立會　海寗至袁花一段汽車路、籌備已久、前日開第四次籌備會議時、各發起人均主張積進、所有應繳股欵、亦經先後繳付代收機關、決定十八日先開創立會、選舉董監察員及通過公司章程、一面派員先行購買閘口至袁花一段民地、以便擇日興工、

## 來件

## ⊙上了共產黨的當了

（文責由本人自負）　程天放

今年八月初、我在西湖養病、在報上看見賀龍葉挺在南昌叛變、和張發奎黃琪翔追擊賀葉的消息、不久武漢汪精衛等遂也宣布淸黨、有幾個朋友對我說、還是共產黨預定的一種苦肉計、因爲共產黨困守兩湖、與外界隔絕、俄國所援濟的槍械、(據說有五萬枝)到了海參威、沒有法子可以運進中國、加以長江下游的經濟封鎖、更足以制他們的死命、他們唯一的生路、就在得到一個海口做根據地、所以第三國際決定了倒蔣反共的口號、汪精衛也就反起共來、同時叫賀葉在南昌叛變、變後佯敗、就可由贛避而衝往潮汕、一方面張發奎黃琪翔就可假追擊賀葉的名義、而退回廣州、於是乎海口也有了、俄國的接濟也可以到手了、汪精衛的反共、也可以正式宣布了、張發奎的討共、汪精衛的反共、就是如此一回把戲、當時我聽了這類話、還不十分相信、以爲張發奎隨朱執信先生革命多年、對於黨義、應該有相當的認識、何致甘心爲虎作倀、到如此地步、汪精衛雖是反覆無常、也不應如此倒行逆施、不久蔣介石先生下野、跟着孫軍在龍潭偷渡、幾乎佔據首都、孫部肅淸後、寗漢滬三方同志在上海協商統一結果、組織了一個特別委員會、當時汪精衛是很贊成的、親筆提出漢方的六個委員、和三個候補委員、但是特別委員會成立了、他表面說引咎下野、實際上乃是跑回武漢去、唆使唐生智爲亂、唐生智搗亂、組織武漢政治分會、與南京對抗、後來唐生智失敗、唐生智爲矢之的、勢力將倒了、又一溜溜回廣東、那時賀龍葉挺雖則佔據潮汕、但是被黃紹雄大鈞同志等打了個落花流水、共產黨以潮汕爲根據地的計畫、算是失敗了、張發奎黃琪翔回到廣州、李任潮同志即以十二分的誠意對待他、一切要求、無不遷就、他們如果是眞心悔過、眞心反共、那就對於李任潮同志應該感激萬分、竭誠合作了、但是他們一到廣州、立刻飛揚跋扈、處處表示共黨色彩、如逐走淸黨最力的忠實同志和釋放淸黨時期所捕的共產黨徒等、及汪精衛顧孟餘陳公博回廣州、他們更如虎傅翼、組織軍事委員會分會、組織中央執監會議通訊處、通電在粵開執監會議、幾幾乎有借反對特別委員會的名義、來另組政府另組黨部之勢、那時我纔深信我的朋友三個月前說的話、眞正不錯、中國人恐怕又要上共產黨的當了、果然上當、十一月中旬、陳公博顧孟餘等假意推李任潮同志同汪精衛來上海、促開第四次執監會議、他們自己上船、晚上廣州就發生事故、張發奎黃琪翔把駐紮廣州的第七軍・後方第四軍・前總司令部工兵團・虎門要塞司令守備隊等搶繳武器、黃紹雄同志幸而脫險、第二日又圍攻黃埔軍官學校、學生死傷的數百人、全校均遭蹂躪、這事發生後、張發奎黃琪翔之爲共產黨徒、和廣州事變之受第三國際指使、眞是彰彰明甚、陳公博顧孟餘何香凝一班人都興高彩烈、下令嘉獎張黃、並說奪李任潮同志的官職、汪精衛便在上海替張黃辯護、說可以擔保張黃不是共產黨、可以擔保張黃服從第四次執監會議、他說張黃是絕對反對特別委員會的、因爲黃紹雄聽特別委員會指揮、故不得不用武力解決、這種理由、眞連小兒都瞞不過、試問特別委員會的權力、是否及於廣東、黃紹雄同志有沒有擁護特別委員會的表示、因爲反對南京的特別委員會、而解決廣州黃紹雄的武力、眞是風馬牛不相及了、卽退一步、假定黃紹雄同志眞是擁護特別委員會、汪精衛明明不贊成國民政府討伐張黃、說是黨的問題應該由第四次執監會議解決嗎、何以張發奎黃琪翔對黃紹雄就可以自由行動、不受黨的指揮呢、再退一步、承認黃紹雄應該用武力解決、後方第四軍工兵團要塞守備隊黃埔軍校、又與黃紹雄有何關係、而受同樣的待遇呢、汪精衛雖能言、也無從辯了、張黃說黃紹雄意圖叛變、故他們先發制人、但是黃紹雄到廣州、是應汪精衛之召、祇帶了幾十個衛隊、以幾十個衛隊而可以在張黃幾千軍隊之中作亂、眞是千古奇聞了、(未完)

# 教育消息

## 要聞

## ⊙四中大催繳縣督學視察錄

國立第四中山大學前令各縣教育局長轉催縣督學呈繳視察錄云、爲令行事、查江蘇縣督學暫行條例第七條規定縣督學每學期至少須視察全縣各教育機關一週、並作成視察錄分別呈縣呈廳、其用意在督促縣督學克勤厥職、省教育行政機關得藉以明瞭各地教育狀況、故縣督學呈送視察錄、實屬非常重要、乃本學期業經過半、除吳縣督學將視察錄呈送本大學考核外、其餘各縣督學、多未呈報、嗣後各縣督學應將視察錄、每學期分三次呈送、以憑隨時考核、仰即轉飭知照、此令、

## ⊙第四中大頒發私立學校用表

第四中山大學前頒發私立學校立案程序、業誌本報、茲悉該大學近又頒布私立學校用表二種、一爲私立學校立案用表、內分私立學校、呈報事項表、課程表、職員一覽表、教員一覽表、學生一覽表、圖書目錄、校具教具目錄、全校平面圖說明書等八表、一爲私立學校校董會用表、內分私立學校校董會設立呈報事項表、私立學校校董會立案呈報事項表、校務狀況表、校董會經辦重要事件報告表、收支金額及項目表、財產目錄等六表、均已令發各縣教育局轉飭所屬各私立學校、一體遵照塡報矣、

## ⊙革命功勳後裔免費入學之呈請

第四中大校長張乃燕、爲請大學院提交會議議決審查革命功勳後裔免費入學資格條例、並特設審查委員會、以資依據辦理、原文云、呈爲呈請事、竊查革命諸先烈暨現存四方武裝同志、十數年來、或則運動革命、事洩捐軀、或則百戰功高、勳勞懋著、是成仁就義與事功彪炳者、雖當時成敗不同、然志趣固無差別、現在鈞院成立、是項先烈及勳勞者之後裔、在各級學校求學者、所在多有、自宜別立所以優待之方、用昭崇報而示體恤、近據各該學生紛紛以先人爲革命事業、犧牲性命、又以家況清寒求學困難、請求免予徵收學宿諸費、前來職校意見、以爲若不明其先人功績何如、一律予以照准、則請求者勢必接續不已、或轉啟冒濫之漸、若不准理、又非所以示優待之道、但各該生已故先人、或現存父兄功績其間、亦自有高下不同、此時量予優待、自亦宜區分等別方昭平允、擬請即由鈞院提交會議、議決審查革命功勳後裔免費入學資格條例、並請求國民政府特設審查委員會、遇有前項請求者、即由審查會按照條例覈定等差、並察酌該生、如果有志繼學而家境淸貧、殊擬特別困難者、如何參照某種助續、准予豁免學宿一部分費用、一面即行知該生所在之學校就設生學額內照辦、是否有當、理合具文呈請公布審查革命功勳後裔免費入學資格條例、並特設審查委員會緣由、具文呈請、仰祈鑒核施行云云、

## ⊙皖省校聯會第四次會議紀

安徽省立學校聯合會、十日開第四次常會、各校代表到十餘人、輪値一農校長因事未到、由一女師校長張照伯爲主席、討論議案四件、㊀本年十月份各校經費、教費管理處祇收到捲烟稅事欵一萬元、尙欠三萬元、應照案向財政廳索取、當推定張照伯等四人爲代表、赴財廳交涉、請求照撥、㊁本年九月分各校經費、何鍵在皖時、即經財政廳令飭各縣局分別劃撥、現在政局變遷、應請財廳加給令文、飭各縣局照撥、否則恐難生效、議決由張照伯等一併向財廳交涉、㊂本年寒假問題、經到會諸人討論、決定放假二十天、由陰曆臘月二十日起、請教育廳通令各校遵照、㊃學期問題、本學期未到學生、來年開學、能否以一學期計算、經議決應由各校自行斟酌辦理、呈請教廳核示云云、以上各案議決通過後、遂宣告散會、

## ⊙蘇州市政處取締私塾辦法

蘇州市政籌備處教育科成立以來、對於市內各項通俗教育、積極進行、頗著成效、近以市內私塾充斥、殊非教育之福、爰組織改良私塾委員會、先從調查入手、業於上月中旬竣事、幾經討論、決定先事指導、然後加以裁制、所訂講習會及取締私塾暫行辦法、頗爲妥善、茲特探錄如下、「取締私塾暫行條例」㊀凡在本市區域內設立私塾者、須一律來處登記、而受本處之監督指導、㊁本處開辦塾師講習會時、業經登記之塾師、均須入會聽講、㊂塾師經本處講習結束試驗合格後、卽行自動改組、改組時須注意下列各點、(甲)課程、黨義・國語・常識・算術・體育(得另加藝術科)、(乙)時間、每日授課時間、不得過六小時、且須規定相當休息時間、(丙)訓練、務須依據小學訓育原則、絕對不得施行體罰、(丁)徵費、每生每月徵收學費至多不得超過一元、四、已經改組之私塾或組織優良者、由本處規定名稱、給予許可證、在相當時期內、准其設立、五、私塾設塾地點、當由本處核定、六、未經登記或改進無效之私塾、本處得勒令停辦之、七、凡開門授徒私家設館收附讀而不合法定小學校組織之私塾及類似私塾者、均當受本條例之限制、八、本條例自呈請第四中山大學核准後公布施行、「塾師講習會簡章」㊀宗旨、以灌輸新教育方法養成塾師師資而謀市內私塾之改良爲宗旨、㊁學額、暫定爲一百名、㊂入學資格、凡現任本市內各私塾塾師均得入會聽講、㊃課程、教育學・黨義・各科教學法・兒童心理學・學校行政・國語・常識・算術・藝術・體育、㊄講習期限、兩個月聽講期滿經考驗及格者給以畢業證書、㊅上課時間、每日下午四時至七時、㊆用費、只收雜費一元於報名時繳納、㊇報名日期、自即日起至十一月二十六日止、每日上午九時至下午五時、㊈報名處、吳縣橫街本處教育科、㊉會所、草橋南第四中山大學蘇州中學初中部、⊕開學日期、十一月二十八日、(講習會上課將三星期、學員共計八十三人、每日缺課者極少、精神頗好)「講習會課程分配及講師姓名」、各科教學法、一六、施仁夫、教育學、一二、朱公振、兒童心理學、一二、沈味之、自然、一二、王鳳笙、國語、一二、王鳳笙、史地、一二、沈味之、黨義、一二、姚笙、數學、一六、顧蓉川、學校行政、八、唐盧峯、訓育、八、朱家積、生理衛生、八、王鳳笙、體育、八、朱了洲、藝術、八、呂玉書、(第四中山大學之指令)呈悉、學校教育尙未普及整理私塾、實爲當務之急、所擬開辦私塾塾師講習會並暫訂取締私塾暫行條例、以指導改良爲先、以監督裁制隨其後、辦法尙屬允當、仰即切實妥善進行、所有辦理情形、仍應隨時具報、以憑查核、附送講習會簡章及取締私塾暫行條例、應准備案、此令、

## ⊙東台縣教育局開督學教委會

東台縣教育局、於三日奉第四中山大學地方教育籌備委員會徵集陳列品函、次日由局召集督學教委、開會討論辦法、出席者徐容戈紹甲曹頌周王世珍周勵顏張元龍朱炳熙等八人、徐容主席、記錄陸培衛、當由局長提出第四中山大學、將開教育成績展覽會、應如何辦法案、經督學教委逐條討論分別項目、議決由總務課學校教育課擴充教育課三課、擔任辦理、連日已着手進行、並分向各教育機關徵集出品計劃審查等、儘十五日以前辦畢送京云、

## ⊙蘇省立松江女中近況

四中大松江女中、自開辦以來、頗當局慘澹經營、諸事稍見端倪、各項會議、亦皆舉行各項委員會、如訓育體育同樂出版經濟、亦均次第組織、茲悉該校將全校劃分社會・自然・文藝・三路、由師生共同佈置、社會路革命區掛有各省地圖發生軍事各省、由學生逐日掃青天白日五色紅色諸旗代表國民革命軍閥反革命三派、以示戰事消息、俾學生獲具體影響、藉知地理歷史時事省識、又在文藝路懸有「學術觀摩」「校閒週報」二壁報、以資切磋、而通聲氣、再該校學生前週始已一律穿着省校長會議規定之制服矣、

## 本埠

## ⊙市教育局之局務會議

上海特別市教育局、昨日舉行第二十二次局務會議、行禮如儀、其會議程序如下、一局長報告樓上會議室既須改爲設計委員會教育組及半月刊委員會辦事處、以後舉行會議即借用樓下應接室、總辦公室南走廊、擬裝玻璃窗、充作辦公室、一第三科報告調查私立學校聯合會情形、一議決推楊吳兩督學審查呈送文件再議、㊀比德小學建築費、諸局長轉懇市政府迅予核准撥發、㊁比德小學請補領九月份添級費、已由前二科科長鄭通和先生證明可照發、一議本局職員預借薪金案、議決本局職員不論在局內局外辦事、槪不得預支薪金、惟審配得由第一科酌量情形陳明局長核辦、一議按月編製業務報告辦法、議決每科推派一人與吳督學接洽辦理、一議派員管理各項法規案、議決派蔡可紹先生協助文牘處管理、一議市立小學教職員服務細則、議決通過、一議市立各校教職員年功加俸辦法、議決本學期年功加俸暫照舊章依據新預算俸額發給、一議市立各校校長赴京參觀教育行政展覽會辦法、議決侯經費呈請市政府核准後照辦云、

## ⊙市校教職員服務細則

上海特別市教育局、於十六年十二月十五日、通過上海特別市市立小學教職員服務細則如下、第一條、本市市立小學教員除担任教學外、應負分任校務之職、第二條、凡專任事務及教員兼任校務者、均爲職員、第三條、本市市立小學教職員之職務如左、(甲)正教員之職務、㊀主持全級級務、並注意其改進及發展、㊁協助校長編訂本級課程表及日課表、㊂注意改進所任學科之教學方法、㊃以適當之陶冶、㊄考查兒童課內課外之學習過程、加以指導、㊅考查本級兒童之個性、施以適當之陶冶、㊆考查本級兒童之體育衛生加以養護、㊇統計本級兒童之學業性行及其他成績、報告校中及家庭、㊈調製本級兒童學籍、及各種訓育教育等表册簿籍、㊉調製所任學科之教學細目及教學週錄、⊕處理本級兒童之出席及缺席而統計之、⊕㊀担任學科上應用之圖書器械標本等件、⊕㊁處理兒童間之糾紛問題、⊕㊂聯絡學童之家庭、以交換意見、⊕㊃指導兒童之自治活動事項、⊕㊄指導兒童裝飾整理本級之教室及校具、⊕㊅担任輪値事務及臨時發生之事務、⊕㊆辦理校長及各種會議之委託事項、(乙)專科教員之職務、㊀注意改進所任學科之教學方法、㊁調製担任教科之教學細目及教學週錄、㊂考察兒童課外之學習過程、加以指導、㊃評定兒童之學業成績、並報告正教員、㊄籌備担任學科上應用之圖書器械標本等件、㊅担任輪値事務及臨時發生之事務、㊆辦理校長及各種會議之委託事項、(丙)助教員之職務、㊀注意改進所任學科之教學方法、㊁調製担任教科之教學細目及教學週錄、㊂考察兒童課內課外之學習過程、加以指導、㊃輔助正教員處理其他事務、(丁)事務員之職務、㊀事務員爲專任職員受校長支配辦理不屬於各教員分任之事務、㊁書記亦爲專任職員其職務爲辦理文牘及繕寫等事務、第四條、教職員每日應按照辦公時間在校辦公、第五條、凡正教員均爲專任職、不得兼任校外一切有給職、專科教員亦以專任爲原則、如有不得已時、得兼他小學之聘任、但仍須分任校務、第六條、教職員如請假應自請人代理職務、但須得校長之同意、第七條、職員應出席之各種會議、須按時出席、倘因特別事故、不能到會應先期聲明、第八條、教員應受市教育局之指導、舉行各種教學試驗、並報告試驗結果與研究心得、第九條、教職員應於開學前到校日期散學後、離校日期、均須遵照各校校長之通知辦理、第十條、教職員應遵守與校長簽訂之契約、第十一條、教職員應負指導地方改進教育之責、第十二條、教職員應遵守政府一切有關係之規程、

## ⊙上海中學高師一今日復課

上海中學高師一、因要求教育行政院免納膳費起見、因致激成罷課風潮、詳情迭誌報端、茲悉昨接南京師一代表大會來電謂、膳費問題、行政院已具有辦法、請即復課等云、該級同學閱訊之下、認已達到目的、定今日(十六日)照常上課云、

## ⊙各大學聯合會明日開成立會

上海國立及私立各大學、發起組織聯合會、業誌前報、茲聞該會定明日下午二時、假霞飛路國立第四中山大學商學院、開成立大會、通過章程及組織大綱、日前該會發函通知各大學、請派代表參加云、

## ⊙約翰同學會今日開評職聯會

聖約翰大學同學會上海分會於今日(十六日)下午五時半、在先施公司東亞酒樓開評議執行聯席會議、

## ⊙職業指導所明日開顧問會議

上海職業指導所於本月十七日(星期六)下午三時、在法租界辣斐德路四四二號本所舉行職業指導顧問會議、

## ⊙法科大學同樂會成立

法租界蒲柏路法科大學、自創辦以來、成績斐然、今秋開學後、雖以潘校長力山被暗殺、停課月餘、但該校精神彌見充實、日前一部分學生發起組織同樂會、學生先後加入者不下八九十人、昨日開成立大會、通過章程選舉職員、結果何元明鈕長暘當選爲總務部主任、[illegible]部主任、黃鳳倉[illegible]當選[illegible]部主任、與該會總務主任何鈕二君、擬於下星期開職員會議、討論一切進行事宜、又聞下星期尙須補行成立典禮云、

## ⊙大夏中學之擴充

大夏大學附中、本學期附設在大學部內、該校學生極爲發達、合大中二部、數逾千人、而近日函索章程者、又源源不絕、該校當局、恐下學期校舍不敷應用、現已租定戈登路麥根路口八十四至九十號洋房兩大所、爲中學校舍、大小教室及男女宿舍、均極寬敞、中有空地、適於運動、校首有十六十九路無軌電車經過、交通極爲便利、並決於下學期添辦高中、考招初中一年級男女新生二三年級及高中各級轉學生、聞各學科教員、均多由大學教授兼任云、

## ⊙新安公學明日舉行六週紀念游藝會

新安公學、自設第一院於法租界八仙橋首安里以來、忽已六載、年前因學生發達、校舍不敷、乃設第二院於格洛克路、兩院學生、計達二百餘人、校長江振華君、熱心教育、對於管教、異常注意、本星期六日、該校假座大舞臺舉行六週紀念游藝會、幷請當代名流蔣伯器柏烈武許俊人江彤侯江眉仲汪伯奇余大雄諸君蒞會講演、屆期當有一番盛況也、

## ⊙體育場管理員注重衛生

上海公共體育場管理員王壯飛、以現値冬令正足球籃球等努力練習之時、而該場無青草鋪地、一遇大風、塵飛撲面、殊於衛生有極大妨碍、昨日特函市教育局、請轉商衛生局、每日派灑水車到場灑水、使一般運動員均感受其益、聞市教育局昨日隨時函請衛生局查照辦理矣、

# 體育

## ⊙今日之籃球比賽

▲復旦女子隊與女青年會　▲復旦與却瑞脫

復旦大學女子、對於體育、非常注意、新近組織籃球隊、球藝非常可觀、於今晚六點半、在中華籃球房與女青年會籃球隊、作友誼比賽、雙方球藝、均臻上乘、今晚將有一場、定有可觀、又七點半鐘復旦與却瑞脫比賽、查復旦隊爲去年江大錦標、本季球隊、益見進步、日前以六十對二十五、大勝麥令司、今晚與却瑞脫交鋒、勝利可操左劵也、

## ⊙體育協進會常務董事會議記

中華全國體育協進會、於本月十三日下午七時、在寗波路廣東俱樂部、開第二次常務董事會議、列席者王正廷・沈嗣良・趙晉卿・(黃明道盧煒昌因事缺席)主席王正廷、書記趙晉卿、議決案件如下、一、本會繼續租借運動場案、議決本案於上屆會議決繼續訂定合同、繼續租借、二、加入世界運動會案、議決本會時、會議及進行步驟、茲從各方接洽、已得洛氏基金團回信、允許爲全國體育總機關、除對於全國體育應努力工作外、對於國際間體育亦當有所聯絡提携、而世界運動會則爲全世界體育之中心、本會自應加入、三、本年慈善足球比賽案、議決本年慈善足球比賽之券資、捐與婦孺救濟會及全國道路協會平分、至於地點日期、容再商定、四、運動裁判會章程細則案、議決時間匆促、不及一一討論、待下次常會商議、「報告事項」主任幹事沈嗣良、報告本會十一月份下旬及十二月份上旬之會務狀況、茲附本月內與各埠接洽體育事宜錄下、一本會與華中區函件往返、商酌華中體育事項、迭接復信、關於華中區體育近況及成績、不日卽可寄到、二、本會與華南區廈門埠商酌組織廈門體育協進會事、已得復信、大約年內可組成、三、本會前與南京體育界、商量南京體育協進會事、已得復函、卽將着手、

## ⊙埠際及分區足球比賽近訊

▲香港隊將於一月十五日起程來滬　▲上海隊亦將於本月十八日作初次預選

國內年有分區足球比賽、而香港上海等處、又有埠際足球比賽之舉、上海西人足球聯合會、已着手籌備、將於十八日(星期日)邀集海上中西健將、作初次預選、香港方面、早已籌備一切、並致函上海西人足球聯合會、謂香港隊將於明年一月十九日到滬、留滬九日、於二十八日返港云云、但中華全國體育協進會、昨接該埠來函、談及分區足球比賽、香港隊定於一月十五日起程來滬、同時埠際足球隊、亦有偕同來滬之說云、惟際此時局紛紛、華北等埠、不知有否埠際及分區足球之組織、來滬參加比賽否

## ⊙紅隊籃球隊昨勝匹剌堡

▲結果三十三與二十七之比

紅隊昨與匹剌堡籃球隊、在中華籃球房比賽籃球、由蔣湘青君担任裁判、於七時起賽、紅隊人才平均、球藝精良、屢次與他隊比賽、每佔上鋒、僅於日前敗於頑强之强華耳、昨晚又以三十三比二十七、戰勝匹剌堡、觀其球藝、無不嘆爲觀止、其傳球之迅速、尤爲少見、鐘小培之裏應外合、接迎全場、爲全隊生色不少、後衛截球衝出、非常精早、西隊竟無法施展、於是動作粗暴、橫衝直撞、屢次被裁判員取消資格、而兩莽行爲、決不稍減、反較爲甚、裁判員屢次懲罰、無補於事、如以嚴格手段應付、殆將全隊取消資格、當時秩序非常紊亂、幸紅隊員以及吾華人觀衆、咸能保持運動仁俠之精神、亦不與其爭論、故一番惡戰能得告終、

## ⊙廣東俱樂部擊彈賽之進行

▲參加者十六人　▲譚竹𦶜李源寶劉鐵良李惠堂獲複賽權

廣東俱樂部之擊彈讓分比賽、自本月四日開始、參加者十六人、中間歷經興趣而緊密之競賽、已屆複賽一幕、本屆錦標之誰屬、本月底前、必能揭曉於公衆焉、比賽人員之程度、參次不一、就其本日成績而觀、則有下列明文之規定、如陳朝助二百九十點・李惠堂二百十點・翟守華一百八十點・林福元李澤賢均一百七十點・譚竹𦶜馮淦源馮惠源劉鐵良均一百五十點・陳慶華黃李選徐過民馮佐芝均一百四十點・郭唯一黃機甫均一百三十點・李錦沛一百十點・前後二人之點數、相差已有如是之鉅、謀增加興趣及普遍起見、乃採用讓分比賽、卽根據上述之點數爲比賽勝負之標準、於是十六人中、無論何人、相遇一處、卽可分庭相抗、無高下之別、二百九十點之陳朝助與一百十點之李錦沛、機會相等、惟觀其幸運如何耳、茲之得複賽權者四人、譚竹𦶜對馮源賢、與李惠堂劉鐵良、今明二日內、將舉行複賽、決賽日期、則定於下星期內云、

# 本埠新聞

## ◉國府通令與蘇俄絕交

▲駐滬俄領限一星期內出境

自共產黨在廣州暴動後、國民政府即有與蘇俄斷絕國交之議、茲得確息、國民政府已議決與蘇俄絕交、昨日下午五時、江蘇交涉員郭泰祺、已將出境護照、送致蘇俄駐滬總領事、限其於一星期內出境、聞漢口·廣州·俄領、亦須同時下旗回國、交涉署並須發布告云、爲佈告事、案奉國民政府外交部訓令、以蘇俄領事業已撤銷承認、應停止蘇俄國營商機關營業、又第四條載凡蘇俄僑民、均應領取外僑執照等因、自應遵照辦理、合亟令仰該蘇俄僑民一體知悉、自即日起、限一星期內（十二月十六日起十二月二十三日止）來署請領執照、以資調查、如願離滬返國、亦應於限期內來署請領護照、以便出境、違者以例處罰、切勿自誤爲要、再所有白俄人民、凡未來署註冊者、應即於一星期內來署補註、違則以蘇俄僑民論、切切、此布、民國十六年十二月十五日、

## ◉審查委員會昨日開會未成

第四次中央全體會議、在四次預備會中議決推定之各種審查委員會、本定於昨日下午四時、在拉都路三百十一號開各種審查委員會之聯席會議、藉以會商一切、從速進行審查各議案、但昨日下午、僅到朱霽靑·丁惟汾·陳果夫·周啓剛·四委員、其餘各審查委員均未到、故未能開會云、

## ◉各界對於粵變之憤慨

▲旅滬粵僑發起討共救粵大會

旅滬粵僑討共救粵大會宣言云、「國將亡矣、家將毀矣、四百兆之同胞、將爲俎上肉、釜中魚矣、吾國不幸、而有名爲人類、行同禽獸之共產黨賊出現、接受蘇俄之使命、首以我廣東爲其紅色恐怖之試驗場、兇殘淫殺、此之黃巢·張獻忠·吳三桂之徒、有過之無不及、此誠我國自有歷史以來、未有如此之痛心疾首者也、吾粵已矣、吾粵人之在粵者、今方輾轉哀號於蘇俄走狗鐵蹄之下、淚涔涔然、血滴滴然、吾旅滬同胞、雖幸而不罹此慘劫、然稍閉目瞑思、則其狀之可怖、當何如耶、語有之曰、哀莫大於心死、而身死次之、吾旅滬粵僑對於共產賊、無論爲救國計、救粵計、爲自救計、若心猶未死者、勢不容不速起合大羣而申天討、此非武裝同志所獨有之責也、清源正本、剷草除根、非一致協力不可、否則焦頭爛額、終收功於一時、而死灰復燃、可逆覩於異日、非計之得也、追源禍始、共產賊之勢力、得以養成、由於始則入寇吾黨、而竊我黨權、繼則入寇吾政府、而竊我政權、今則更進一步、入寇吾革命軍隊、煽惑吾革命軍人、而希圖以我黨之武裝、備彼黨之工具、粵難之伏、有由來矣、過去者勿論、未來者姑不預測、以現在之變言之、則有第二方面軍張發奎黃琪翔之無故攙發友軍、而共賊得大肆活動、有該軍之敎導團、勾串共賊、聯合農工匪類、而有此次殺人放火之大屠戮、則吾旅滬粵僑、不能不爲罪魁禍首之汪精衛及其餘縱共祖共之粵方執監委員陳樹人·何香凝·甘乃光·等是問、此當請願國民政府下令通緝者一也、共賊爲我國之內奸、而蘇俄則爲我國之外寇、此次粵變、乃以東山蘇俄領事署爲大本營、共賊所有槍械、均由俄領署領發、事實昭著、人所共見、更回溯以前各地方之大暴動、所由發生、皆以所在地之蘇俄領署爲祕密宣傳機關、醞成慘變、既再而三、來患方長、奚堪設想、夫不去慶父、魯難未已、（蘇俄政府竟敢以我國爲試驗場、認我粵爲殖民地、（鮑羅廷嘗言、得廣東勝於得法蘭西全國、以廣東面積等於法蘭西、而人民則易於駕御云云）豈能復以友邦相待、此當請願國民政府、即與蘇俄斷絕國交者二也、此次共賊、得起大暴動、全由於第二方面軍容共縱共而成、完全責任、當由張黃二人負擔、我國民政府日前已下討伐之令、今復釀此鉅變、尤須於最短期間、罪人斯得、然後國基始固、國威乃申、否則滋蔓難圖、燎原莫救、將由局部延及全國、此當請願國民政府厚增兵力、速定粵難者三也、嗚呼、共產黨賊、陰鷙險狠、外藉狠俄之助、內恃黨羽之庇、實甚於洪水猛獸、吾人之防之待之、亦當以洪水猛獸相視、清其源則洪水無泛濫、殲其類則猛獸當絕跡、吾旅滬粵僑、其速起圖之、救吾粵即救吾國、救吾國即所以自救也、」又通告云、本大會定期日內召集、假虬江路鴻慶坊九七七號中華海員工業聯合總會爲通訊處、凡我粵僑、（非粵僑亦可參加、以非局部之事也、）之團體個人、有議案或意見者、請交往該總會、將先發宣言、以明旨趣、

▲鄧澤如致中央執行委員會函

上海中央社云、中央監察委員鄧澤如、致中央執行委員會函云、中央執行委員公鑒、頃得粵電、知廣州叛軍共賊土匪陳孽、經已聯絡蘇維埃政府、殺人放火、刼掠姦淫、慘無天日、行將完善之省區、摧殘殆盡、而主謀正犯汪顧何陳甘王陳潘王等、尙得在本黨最高幹部、日對負中樞重責諸同志鼓簧口舌、寧非大奇、查汪等橫行叛逆、已匪朝夕、各個事實、顯切證明、既屢蹶承過、自稱引退、聽候制裁、乃不旋踵而入漢入粵、皆爲作亂之謀主、對於廣州之叛軍、袒護尤力、今口血未乾、竟已在粵實行共產、其爲叛亂、雖蘇張不能辯、百世不能改、首黨禍國、罪實不容於誅、貴執行委員等、身受黨國重託、應即先收汪兆銘等九人拘禁、迅開全體大會、議決嚴處、一面轉由國民政府負責、迅且出兵敉平粵亂、通緝叛黨、以救民生、而奠黨國、迫切陳詞、即希裁決、中央監察委員鄧澤如謹啓、中華民國十六年十二月十三日、

▲市宣傳部發佈討伐宣傳大綱（續）

▲共匪造反之重要教訓　這一次共匪給予了我們許多重大教訓、第一、是本黨忠實的同志、應該切實的團結起來、共匪作戰的計劃、先在挑撥離間、如提出反對特委會、專往之爭、左傾右傾各種口號、其目的在使我們忠實同志、漸漸離開、不能團結、這次粵變之起、就是上了這種當、現在我們如果不急覺悟起來、那末不但共匪不能完全消滅、恐國民黨反要被消滅掉了、現在本黨中央黨未開、特委會已無形消滅、中樞無主、政令將失所依據、黨內糾紛、將愈形奮鉅、前途危險、更不堪言、所以我們希望中央全體會議迅速開成、忠實的領袖、更要切實的團結、第二、是徹底撲滅共產黨、共匪的活動、不僅廣東一隅、各省各地、到處蔓延、這次粵變、雖然容易討平、但各省的共匪暴動、更應該嚴防、中央委員中、如果眞有容共嫌疑者、當然要請中央全體會議制裁他停止出席、以便永絕根株、同時我們更應該明瞭、從前有一般人迷信、共產黨只是國民黨的政敵、也許其中有些眞理、共黨中的靑年、也許是勇敢有爲的靑年、第三國際因爲反帝國主義、可以不必嚴厲的對付、現在事實已經給予我們確實的證明了、共匪除了殺人放火之外、有什麼目的呢、共匪除了做赤色帝國主義的走狗外、有什麼能力呢、第三國際的侵略中國、比較其他帝國主義、更利害些、一般受過共匪蠱惑的靑年、也應該大大的覺悟了、

▲中國共匪前途之預測　現在全國民衆極注意的、就是近來廣州發生極恐怖的活劫了、共產黨這次在廣東的殺人放火、比從前「長毛造反」還要殘酷、廣東人這次所遭的慘劫、眞是空前的了、在民衆方面、或者一方替廣東人歎惜、一方仍然要替自己性命擔憂、以爲陰險狡詐的共產黨、或者在中國眞會延長生命、繼續搗亂、但我們敢斷定這是不會有的事、我們就目前趨勢看、只拿本黨現有的「兵力」和「人心」來說、共匪在中國搗亂要能成功、那眞是沒有天理的事、就兵力說、將復任的蔣總司令已檄令各軍迅速討平粵變、並先責成張黃二師長收拾粵局、一面當再會合國民革命軍各方部隊回粵討伐、以蔣總司令之威信及調度之適宜、當能於最短期間克奏凱旋、以奠定革命策源地的廣東、就人心說、現在沒有人不痛恨共產黨殘酷的、在一般人看起來、現在一個共產黨徒、差不多就是一條毒蛇、或是一隻猛獸一樣、以民衆這樣痛恨的心理、對付一夥殺人放火的盜匪、還要說他是共產革命、還要怕他能夠繼續搗亂、這是絕不會有的事、現在共匪能在廣州這樣殺人放火、也是從前民衆的心理縱容他、以爲他或者還有幾分好處、所以就讓他造出這樣的空前慘劫、現在民衆既看清楚他殘酷的眞面目、一定決不寬容他、所以共產黨的根本消滅、就在目前、就本黨現在所有的武力、忠實領袖與革命民衆一致反共的心理、撲滅共匪是不成問題的、我們就目前的情形與趨勢看、敢堅決的有這樣的論斷、

▲本黨應有之努力　現在我們環顧國內各種情形、誰也不能否認中國國民革命、現在已經到了一個極嚴重的期間、即使沒有這一次共匪在廣東的變亂、兩三個月來、黨內種種的糾紛、軍閥的負隅頑抗、赤白帝國主義、明裡暗中的侵略、直接間接的破壞、已經足夠把中國革命的前途弄得烏烟瘴氣、危險萬分了、所以這一次廣東共匪之變、一方面固然給予中國國民革命一個重大的打擊、但是我們同時認爲廣東之變、實在也是促起本黨自覺的一個最好機會、正因爲目前中國國民革命形勢之險惡、我們尤其要覺悟到我們責任之重大、現在應當積極努力的是、（第一）速即恢復中央黨部、中央黨部就是中央執行委員會、和中央監察委員會、是本黨最高機關、他的職權是一天不可停止的、過去本黨會因特別原因把中央黨部的職權交給中央特別委員會行使、現在我們既已發見了中央特別委員會不相當、所以應當立刻把中央特別委員會取銷、把中央黨部的職權仍然交給中央執行委員會和中央監察委員會行使、一切黨國的大問題、都要中央黨部來解決、所以目前我們第一件重大的任務、便是要請中央諸執監委員趕快恢復起來行使職權、我們要鞏固本黨的基礎、第一要恢復中央黨部、我們要提高本黨的權威、第一先要恢復中央黨部、我們要希望本黨忠實領袖的大團結、第一先要恢復中央黨部、我們要完全北伐、要撲滅共匪、都是非先恢復中央黨部不可、恢復中央黨部、是我們目前解決一切的先決問題、（第二）肅清投機的共產徒、末路窮途的中國共產黨、受了第三國際的指揮、時時刻刻圖謀死灰復燃、來破壞中國國民革命、殺人放火、搗亂破壞、固然是共匪的本能、然而東鑽西營、吹牛拍馬、亦復是共匪的長技、我們要撲滅那一般窮兇極惡顯明的共產黨徒、我們更應當要時時防止、並肅清除那一般投機的共匪之混進本黨、以免種下心腹之禍根、對於那一般顯明的共產黨如此次廣東暴動的匪徒、倒容易解決、惟有對於只些頭上「未雕字」的共匪、反而難以辨識、因爲這般投機份子的匪徒、他們也可大喊其清黨的口號、到處亂鑽、只也混入本黨、便可大施其從中破壞的毒計、所以我們在我討伐廣東共匪的手段、於最短期間內把他們撲滅、同時我們尤當注意肅清那一班混在本黨以內變相的投機的匪徒、因此我們現在對於那些有共產嫌疑的分子、也要停止他出席中央全體會議的資格、這才是肅清共匪的根本辦法、第三擁護蔣總司令復職、蔣介石同志前月因爲要想促成寧漢合作、所以毅然引退、希望本黨忠實領袖、眞正團結、但是蔣介石同志的辭國民革命軍總司令職、本來沒有得到中央的許可、前次中央全體會議已經議決、一致請蔣同志繼續擔任總司令職務、蔣同志當時也曾面允勉爲其難、蔣同志在昨天招待新聞記者的談話中說、他在兩種情勢下、可以就總司令職、（一）北伐各軍一致向北進攻、必要總司令指揮時、（二）共黨非常猖獗、必須有總司令討伐要指揮時、現在北伐各軍、不是一致向北進攻、亟須總司令指揮嗎、廣東的共匪不是異常猖獗、亟須有人任討伐的責任嗎、蔣介石同志不出如北伐何、更如廣東的人民何、在現在的時期中、我們認爲非蔣介石同志復任總司令之職、一切都無辦法、我們要完成北伐、肅清共黨、拯救南方北方的同胞同志們於水火之中、除了請蔣介石同志馬上重新擔負起總司令的職權來北伐南征、實在找不出第二條出路啊、第四、敦促胡漢民同志速回中央、「擁護忠實領袖大團結」、是我們近日叫得震天價響的口號、現在大多數的忠實領袖、確已應民衆之請求、而出來主持黨國大計了、但是我們始終忘不了忠實領袖、先進同志胡漢民先生、現在仍然息影滬濱、閉門不出、這是我們何等失望的事啊、目前共黨猖獗、邪說充斥、三民主義的眞義不能闡揚、後進同志難將正軌、這又是本黨何等危險的事啊、我們爲重新整理本黨的理論、救國一切的邪說、發揚總理遺敎的光輝、納全國靑年思想於正軌、爲根本鞏固本黨的基礎計、不得不用十二萬分的誠意來請求追隨總理革命數十年的吾黨忠實領袖胡漢民先生速回中央、主持黨國大計、領導吾黨不可、總之本黨目前所應努力的、一恢復中央黨部、是要鞏固黨基、提高黨權及解決黨國一切糾紛的唯一辦法、二、肅清黨內一切變相的投機的共產黨徒、隨時的騷擾、或潛滋有共產嫌疑的國民黨員、是一勞永逸的根本清黨、三、擁護蔣總司令復職、是完成北伐、撲滅共匪、及完成中國國民黨革命唯一的出路、四、敦促胡漢民先生速回中央、主持黨國大計、是整頓發揚國民黨理論、放闢邪說、指導靑年引領羣衆的根本問題、同志們、我們在這個廣東共匪猖獗千鈞一髮的時候、除了用武力來討伐撲滅外、還應當注意上面幾個極重要的任務、切實去努力罷、（完）

▲市工農部重要通令

市工農部昨發重要通令云、爲令遵事、查廣州此次共匪暴動、焚殺擄掠、五羊民衆、咸被其殃、現據報、共黨份子、業經我軍次第肅清、惟其黨羽等在滬暗中煽動罷工、幷定期暴動、藉其擾亂之技、危及建設、以工人爲犧品、售諸第三國際、希圖實現赤色帝國主義之目的、其罪誠不容誅、但恐我工友不察、致受其欺、陷於反革命而不自覺、本部領導全滬工友、不得不事先鄭重告誡、在此嚴重時期內無論何項、不得罷工、已經罷工者、迅即結束、若抗不遵令、即以反革命論、凡我工友、務各顧念革命前途之艱巨、暫忍目前須臾之痛苦、毋得違抗、致干咎戾、切切此令、

▲李濟琛今日赴寧

李濟琛氏、爲解決廣東問題起見、擬赴寧佈置軍事、已誌前報、茲悉李氏昨日往晤蔣介石氏、會商辦法、定於今日赴寧、

▲李宗仁闡發十條提案之意見

李宗仁昨發通電云、中央執監各委員各級黨部各報館各省各團體均鑒、民國成立、十有六年矣、變亂相尋、靡有寧日、無歲不征、無年不戰、推原禍始、固由野心武人、不願服從先知先覺之指導者、而自作主張、蔑國亂法、聯省自治、不過認爲爭權奪利之工具、與民衆風馬牛不相及也、然民衆未受敎育、無論何種主義、槪無從輸入、基礎不定、一般野心家、乃得以似是而非之學說、熒惑社會之觀聽、武人則以其有利於己者、不惜供一時之利用、而民衆之痛苦、乃永無已、此先總理所以主張心理建設、先求知乃能行也、本黨自民十三改組以來、由關門革命之理論、而能擴大使帶有國際性、遂得今日之發展、然吾黨之三民主義、所屬之國際性、究屬何種、其限度之運用、又當何如、則於國際現狀及吾黨之主義、在學理上非有科學之硏究、不易得其要領、宗仁昨提出於本黨第四次監會議之十條、不過聊爲大畧、自揣實爲根本先決問題、否則有主義而不明、確等於無主義、藏是不立、國是不定、黨員無公共之信條、惡精利害、必致隔閡、一般民衆、更如入五里霧中、莫明眞諦、責其實者、實爲吾黨、最高黨部、未能確定主義之解釋、雖曾容共之後、糾紛日甚、而國內號稱智識階級、對於吾黨之三民主義、尙且不能了解、時加詆斥、亦不足之故也、夫三民主義、在今日救國、實爲天經地義、且爲中庸之道、無可非議、無庸懷疑者也、民族主義、乃以謀民族之獨立、自由民權主義、所以使人民參與政治、民生主義、則爲謀階級妥協、勞資調和、防止資本之階級專制、除指抑共黨及爲特權階級之奴隸或謀私利惡抵制者外、斷無反對之餘地、先總理以天下爲公、以博愛爲懷、對於敵人、向主感化、未嘗枉殺一人、頑梗如段祺瑞、殘忍如共產黨、且欲治之一爐、消除戾氣、其他因政策不同、思想誤者、果能糾正而訓練之、使能在三民主義之下、共同奮鬥、先總理有靈、吾知必欣然於地下也、歷年變亂之生、如袁之目稱共和、陰謀帝制、段曹吳之利用國會、而不能實行法制、民衆漸熟視無覩、不能援助、且或助桀爲虐、從未加以監督、行使主人之職權、故先總理遺訓、以軍政時期、掃除障礙、即繼之訓政時期、以訓練民衆、須有過半數歸順民國、了解民國意義、乃與之運用民權、各階級民衆、果有確實表示、認識主義、吾黨當歡迎之不暇、決無仇視之理、前清黨時、蔣總司令曾表示以黨治國、係以黨義治國、可見對黨外民衆、並非概加排拒也、甚願海內明達、對於宗仁提案、討論其所以然、加以匡正、當刊專案公布、以備公同研究、助吾黨之成功、即以謀個人及國家之出路、蓋國爲公共之國、吾黨惟深信非三民主義不足以救今日之危亡而已、更有應聲明者、今日在主義上爲吾黨之敵者、曾爲共產黨、本黨自此次預備會議決、肅清共產黨後、如各省再與第三國際勾結、而與用共產黨之策略者、則宗仁惟有隨黨內忠實同志之後、犧牲感情、相與周旋、宗仁護國護黨、無役不從、以職位關係、未能有所表示、現乘握兵符、自顧雖屬桂籍、惟平日告誡部下、諄諄以部落思想爲戒、而對黨之觀念、自信與金石同堅、有與黨爲敵者、死生以之、謹電佈臆、佇候明敎、宗仁刪印、

▲孫發緒贊成李宗仁提案之一函

孫發緒致李宗仁函云、德鄰先生總指揮麾下、耳公勳名久矣、未得一仰顏色爲悵、昨在大通閱報載、十二月五日、先生在第二次預備會提案十項、翹環莊誦、令人欣羨欲狂、救國救黨、舍此莫由、正孟子之所謂得之則生弗得則死、令何幸於此瓦缶雷鳴之際、獲聆黃鐘大呂之音、其快慰爲何如乎、吾人自辛亥革命以還、軍閥日益專橫、政治日益腐敗、國權低落、民生凋弊、其所以致此之由、在革命團體不固、主張未能堅持、稍收殺民族之效、即已欣然自足、故封建思想者、得以乘隙蹈瑕、殃民禍國、竊嘗自咎辛亥一役爲國之罪人矣、吾國爲世界之政治革命落後者、此次革命復興、當然不能逸此範圍、共產主義者、第三國際之世界革命、奉馬克思爲祖師、根據唯物哲學、主張階級爭鬥、無產專政者也、與三民主義、性質逈然不同、雖聯俄容共、爲一時之策略、要不可使之喧賓奪主、妨黨害國、爲不可踰越之限度、所不可解者、在既清黨之後、猶有種種混淆不清之口號、此其弊在各級黨部不能認清主義、故爲此反主義之宣傳、檢察貪官汚吏土豪劣紳、本司法檢察官之職權、甚至有不肖黨員、藉藏勢爲護符、對人民施綁票式之勒索、幾於無紳不劣有土皆豪、所謂革命爲人民解除痛苦者、竟成革命爲人民增加痛苦矣、以及外交無方針、內政少組織、黨內之辦法、凡此皆人民之所欲言而不敢言者、而先生一一言之、且主張劃淸界限、規定標準、仁人之言、其利溥矣、無惑乎提案之次日、字林西報評論、推先生爲中國之偉大人物、朝一言而蔡傳環球、必爲至而後名歸、亦可見政論之感入人心深也、弟曾於六月入蔣總司令幕、凡上所述、均一一言之總司令、[illegible]採擇、黨員不辨、竟以弟爲投機份子、[illegible]弟已無事要求矣、先生之所謂[illegible]規定標準、眞可謂燭照無遺也、[illegible]抑更有進者、弟以爲革命事業政治事業也、[illegible]一年以來、但見有軍事行動、不聞有政治措施、今讀先生提案十項、始爲政治之見端、吾外報對於革命政府、頗多表示不滿、今何以對先生提案、極端贊揚、可見無論中外輿論、公道自在人心、故弟有見、不敢緘默、左傳有云、物莫能兩大、前此蔣總司令之失、即陷此弊、此時局勢、更須認明共產爲對象、又須知政治征服與軍事征服、初無軒輊、弟以爲對共產黨須用軍事之全力、對非共產之軍閥、只用政治手腕改正、其政治有組織、人民有能能、接受三民主義、贊同開國民會議、即已足、總理演說錄有云、用兵只至及江爲止、遺囑有云、促最近開國民會議之實現、其用意至爲深遠、爲黨中領袖、須奉承總理之遺志、始又至總理之召集、用力少而成功多、如莊生之所謂庖丁解牛、以無厚者有閒、豈不游刃有餘哉、狂贅之言、幸乞諒察、敬頌勛安、弟孫發緒、十二月十五日、

▲蔣介石演詞之校正

蔣介石氏招待本埠各報記者之演詞、係邵君力子所手錄、並經蔣氏親自過目、乃由國聞社分發各報登載、原稿最後有、……我們既然要對俄絕交、便不須與各國一致來反對第三國際……」句內之不字、係必字之誤、此字之錯誤、出入頗巨、故特爲之校正、

## ◉商務書館工廠昨被搜查

昨日上午十時許、駐閘北之二十一師六十一團團部、奉淞滬衛戍司令令、前往寶山路商務印書館工廠、搜查共黨、當由團部派第二營第七八兩連兵士、會同衛戍司令部憲兵及五區公安局警士等、約共二百數十人、前往廠中搜查、到廠後、即由兵士散放哨位、將廠之四周圍住、憲兵及一部份官長兵士等入廠、令工人暫停工作、開始搜查、當時寶山路一帶商民行人、因與相隔、未免恐慌、在廠中搜查、約共二四小時、檢得有關共黨之文件及印刷品數種、至下午四時許、始將哨位陸續撤去、祇留有兵士一排、在廠門駐守云、

## ◉南北市臨時戒備

自廣東共黨作亂後、本埠不無謠言、軍警當局、防範因益加嚴、公安局昨已傳令各區署、加意警戒、故閘北南市一帶、均於昨日起、加派便衣偵探多人、往來梭巡、如遇有形跡可疑者、即實行搜查云、

## ◉高昌廟兵工廠防衛森嚴

自廣州共產黨發生暴動後、滬埠人心、大爲震動、現雖由李福林等軍將共黨剿平、誠恐潛逃來滬、且日來謠言紛繁、英法租界當局、同時發出緊急通令、嚴密防衛、龍華淞滬衛戍司令部亦極爲注意、除飭令軍警加緊防衛外、其高昌廟兵工廠、尤爲重要、故特令駐紮該廠之二十二師六十六團第一營、派出步兵及機關槍各一連、在兵工廠附近一帶、於昨晚七時起、往來梭巡、並在兵工廠門首架設實彈機關槍二架、以資防護、

## ◉昨午界路一帶之戒嚴

本埠公共租界當局、昨午得報、悉華界閘北寶山路一帶、爲搜查共黨、臨時加派軍隊戒嚴等情、特即飭海寧路捕房暨狄思威路捕房、於界路各路口及北四川路接壤處、嚴密防範、幷檢查入界行人、至晚未撤云、

## ◉法租界加意防範

法總巡捕房總巡費沃禮君、近因發於界內盜刦之案、層見迭出、爲維護治安計、爰特傳諭所屬各捕房捕頭、不分晝夜、加派中西各探捕、分往界內各旅館客棧嚴密搜查、以防匪類混跡、遇有無業游民、槪行拘究、驅逐出境外、并於昨（十五）晚起、每晚八時、加派武裝汽車、梭巡界內各處、以保護界內居戶商民安寧、而清盜源、

## ◉各團體籌備促蔣復職大會

上海各民衆團體近鑒時局緊張、非蔣介石同志復職、不克收軍事上指揮統一之效、民衆運動委員會主席陳德徵、應各團體之要求、已準備於最短期間召集各民衆團體代表、討論一致敦促蔣介石同志復任總司令職、以利黨國云、

## ◉四區黨部爲敦促胡漢民出山宣言

這一次廣州共匪造反所給予我們的教訓、是㈠共匪作亂的計劃、無非是挑撥離間本黨忠實同志、分散民衆的革命勢力、如提出什麼左傾右傾、以及假革命反革命不革命等等口號、離間我們忠實同志的團結、㈡粵變雖然容易討平、可是從前上了一般人的迷信、說共產黨是國民黨的政敵、第三國際是反帝國主義、所以不必嚴格的撲滅、現在呢已經給予我們確實的證明了、共匪的政策、除了殺人放火之外、其侵略的方法、更較其他帝國主義利害些、不是明明白白上了共黨的當嗎、從此我們更要二十四分的誠懇、「擁護領袖大團結」、現在我們叫喊得震天動地價響的口號、已經得到大多數的忠實領袖的同情、和容納了這在切盼革命成功的我們、固然引爲大慰、不過我們先進忠實領袖如胡漢民先生、仍然息影滬濱、杜門簡出、這是令我們何等失望啊、我們爲剷除共黨及一切腐化惡化分子計、爲制止邪說詖詞、引導全國革命靑年使入正軌計、我們都不得不竭誠敦促胡先生速回中央、領導羣倫、總括起說、㈠我們要想達到黨權高於一切的目的、就不能不把黨內一切糾紛解決、解決的唯一方法、就不能不速請忠實同志來主持黨國大計、㈡我們覺得先進忠實領袖如胡漢民先生、一切過去的革命經歷、都是光明磊落、人格高尙、可以領導我們的同志前進、我們要竭誠敦促胡先生出山、我們希望全國各級黨部能一致的起來敦請、於最短期間完成中國的國民革命、

## ◉閻錫山之要電

國民革命軍北方總司令部駐滬辦事處來電、頃奉總司令來電文曰、密晉與煥帥合力北伐、爲主義奮鬥、利害與共、生死所關、兩方情感、幸乃融洽、此間並曾接濟馮軍子彈二百餘萬發、炸藥無砲彈多數、外傳馮軍開入晉南一節、純係謠言、且煥帥近又在豫東大勝、亦無離開隴海路之說、我軍在東北兩路、近極勝利、敵方陷中向我接洽投誠者、計有四師二旅、一俟佈置就緒、與煥帥聯絡大舉進攻、不難滅張朝食也、等因奉此、謹此奉聞、國民革命軍北方總司令部駐滬辦事處啓

## ◉財廳之兩通令

▲催募二五庫券　江蘇財政廳訓令各縣政府文云、爲令遵事、案奉國民政府財政部陽代電開、續募庫券、基金確實、利息優厚、應付息銀、業已儲存、此係借貸以應革命要需、十七年一月起、即行付息、凡屬商民、自應踴躍應募、應即切實勸諭、限本月底募齊、以憑發給庫券、如有藉詞觀望、任催罔應者、應分別懲處、各地方經募機關人員、尤應急速進行、倘有疲玩、即責成主管長官詳查呈部核辦、其十二月二十日前能認募鉅款者、迅即報部、核給獎章匾額、以示勸懲、仰即通告遵照等因、奉此、查續發二五庫券、關係國用軍需最爲緊要、近核各地方機關經募人員、亟應切實勸募、依限報解、以濟要需、近核各局所經募之款、每多延滯、實屬不成事體、茲奉前因、合亟令仰該縣長、即便通告遵照、妥爲勸募、大


港粵滬華美電器行　南京路石路西首　電話中央七二二三

報報　第六期合訂出版　要目如下

上海文藝供應社　代撰酬世文件　代辦書件

嘯天講學

海上停雲書畫社

信耶穌得永生　講道　王載先生　地點　崑山路景林堂　歡迎各界同來聚會

贈送　十七年月份牌　並神鶚穀機　及各種農具　仙碾米麥機　新式圖說

泰送麻雀牌

無上至尊　鳳爪牌紅茶　到滬　漫江中興茶園啓

有二五庫券者鑒

公債股票押款

上海日夜銀行　定期存款表　銀洋一律　三個月週息七釐　六個月週息八釐　一足年週息九釐　二足年週息一分　三足年週息一分一　四足年週息一分二　五年半照本加對　給息（即對本對利）　愛多亞路大世界隔壁　電話總室六百零六六百零七

三星廠總發行所　大廉價祇有二天了　各種應時用品廉價七折至九折　地址南京路石路西首

南京路盆湯弄口　時新昌　冬至大減價

國貨電爐　"Hot Instant"　請用上等　認明中商標　乙特6432　益中機器公司製造　上海江西路四十三號

花柳專科　陳兆華博士　精治下列各症　新白濁　梅毒　下疳橫痃等　老淋

批駁解、勿再延款、切切此令、

▲規定計算契價標準 江蘇財政廳訓令各縣政府文云、爲令遵事、案據揚中縣縣長茅遒封稱代查辦、查驗契條例不動產之契價、係以銀元爲主、分大小契徵收費用、惟查揚邑民間所立契紙內載、價值有錢數銀兩銀元三種、究竟如何合算、條例未載、未敢擅便、理合呈請示遵等情、據此、查民間契紙所載價值錢數銀兩銀元、各有不同、恐不僅揚中一縣爲然、現在大小契紙區別、係以銀元爲主、自應將錢數銀兩合洋數目、明白規定、以期劃一、茲規定每錢一千折洋三角五分、每銀一兩、合洋一元五角、如該縣遇有此類契紙、應即按照此數分別折合、不得稍有增減、致妨通案、除分行外、合函令仰該縣即便遵照辦理、切切此令、

## ⊙稅則委員會擬擴充範圍

財政部在滬設立之稅則委員會辦公以來、關於稅則改良方法、擬先從調查入手、惟該會以各種事務繁冗、經濟人材方面、均有缺乏之虞、現已呈請財政部、擬想擴充範圍、增加經常費、又以新閘路房屋、不敷辦公、不日擬遷至黃浦灘海關新屋內辦公云、

## ⊙各縣香箔紙燭等捐制止實行

江蘇財政廳長張壽鏞、以苛細雜捐足以擾民、特提省務會通令制止在案、茲又奉張財廳長覆本埠虞治卿先生、關於取消該項雜捐之所電、照錄如下、上海總商會轉虞治卿先生鑒、敬電敬悉、查廢除苛細雜捐、先總理本有遺訓、最近有人以破除迷信爲詞、請辦香燭等捐、經廳批斥不准、即各縣縣長教育局長公安局長因籌備學警等費、議抽雜項捐款、恐涉苛擾、亦經禁止、復提出縣禁苛細雜捐、業經省政府會議通過、又如徵收縣請收香箔紙貨等捐、抵充教育用途、亦經指駁在案、茲承電示、深拜嘉謨、既經通過、希呈部示、謹復、財政廳長張壽鏞灰印、

## ⊙閘北印花稅處之兩電

閘北印花稅處因商民前有蓋印花之效力、尙未滿期、相率拒用新印花、該局華局長查明實情、係前任委員手續不清、故致發生誤會、已電請沈卓吾處長核示舊印花之辦法、原電錄後、（一）局長鈞鑒、頃准閘北胡家橋商界聯合會函開、以新印花規定自十一月一日起貼、當然對於新立之簿據而言、否則年度將終、誰我解放民衆痛苦之政府、決不使貼過印花尙未用完簿據之商民、受重複之擔負也、或疑印花稅新改每歲自十一月至次年十月終爲年度者、商民疑慮、亟請解釋前來、查商民新立之簿據、當然隨時遵奉貼用、至貼過印花尙未用完之簿據、可否准予限至十七年一月一日一律照章聯貼、以順商情之處、委員未敢擅擬、理合電請核示遵行、寶山乘閘北區支處委員華保疆叩寒印、（二）局長鈞鑒、職支處十二月一日成立後、迭據商務印書館胡家橋商界聯合會等處先後來函、以前次購存未用之加有國民政府戳記印花稅票、今已失效作廢、但事前並未奉到掉換新票之通知或其他佈告、應請仍舊照用、不必掉換等語、又據門市售票員莊少階報告、日必有數起商民手持加蓋國民政府戳記之舊印花稅票、請求掉換、經委員一一解釋、亦云未見布告、查此次頒行新票時、各商所存舊票、約數不爲不少、惟辦事者未悉依令奉行、以致現時發生困難、閘北印花稅創辦之初、若堅執不理、恐商民情有未甘、與職支處推銷阻礙、擬請鈞局特別通融、將寶山乘閘北區舊票掉換之期、轉限至本年年底止、稍順商情、免再藉口、是否有當、懇即電示祇遵、如蒙俯允、即由職支處佈告並登報聲明、一俟收掉完竣、繳數若干、再行呈繳劃抵比額、寶山乘閘北區支處委員華保疆叩寒印、

## ⊙孔庸之談劉克英

國聞通信社云、本埠六日各報、載有劉克英致李濟琛函、報告粵變情形、自稱爲全球社駐俄記者、其姊保宋慶齡秘書、略謂、粵變一星期前、張發奎代表至莫斯科云云、七日復見報載宋子文代姊聲明、內云、余深知余姊並無劉姓秘書、且廣州事件在十一月十七日、相距僅十八日、劉君旣云後四日始由莫斯科附車回國、且在赤塔停車一日、是僅僅十二日之旅行、其不能由莫斯科抵上海、稍諳旅行者所能悉等語、記者以此事於粵變、謠言有關、當即多方探詢、期明眞相、因據友人謂、在孔庸之處曾遇見劉君、孔氏當有所知、記者即詣孔宅、叩問孔庸之氏、據云、言及此事、頗不値一笑、蓋余在十一月十五日粵變前、曾接劉克英來函二件、余以向不熟識、僅答以容爲設法、或可接濟數十元、劉君旋即辭去、及十七日又接伊來函、則云別後適晤前省長林支宇、承借八十元、總計前後所需、已足應用、因與公素無特別關係、不敢再行煩及、現已定十一月十六日晚乘廣生船赴香港轉往日本等語、余以爲現在劉君早已抵港或赴日本、不料仍在上海、且捏造報告、推波助瀾、希圖欺騙任潮先生、搖惑聽聞、使大局受其影響、徒滋糾紛、以本可有爲之青年、甘心墮落如此、殊可浩嘆也、劉君來函共三件、一轉自特別市黨部、一發自上海學生宿舍、一發自寰球學生會、記者曾向孔氏索閱、察其字跡、頗似摹仿康南海云、

## ⊙海外部駐滬辦事處成立

中央黨部海外部駐滬辦事處、已於昨日成立、開始辦公、地點係在法租界陶爾斐司路十五號、查海外部駐滬辦事處之籌設、已在數月之前、蓋以上海爲全國交通之中心、關於接洽海外黨務及招待海外同志、不可無一辦公處以資辦理、當時曾委林煥庭爲主任、林氏以事忙未克兼顧告辭、故未成立、現海外部已改委關素人爲主任、關氏前留學美國加拿大及日本時、兼辦黨務報務、頗爲努力、對於海外黨務狀況、亦頗熟諳、此次擔任斯職、極願力助海外黨務之發展云、至海外部主任委員周啓剛氏、近因來滬出席中央執監預備會議、亦駐該辦事處辦公、

## ⊙省政府籌議禁烟方法之復電

上海各路商界總聯合會、昨接江蘇省政府元（十三）代電云、東代電悉、本政府對於財政部現行禁烟條例之流弊堪虞、曾於十一月十五日第五次委員會議決、（一）呈請中央飭財政部取銷現行禁烟條例、幷表示省政府現正切實商議眞正之禁烟方法、（二）推主席及何委員民魂·劉委員雲昭·代表省政府與中央接洽、（三）推張委員壽鏞·劉茅委員祖權·劉委員雲昭·籌議禁烟方法、分別辦理在案、一俟議有辦法、當即公布、特電奉復、藉紓注念、江蘇省政府元印、

## ⊙陳希曾辭浙江禁烟局長

浙江省政府、十四日開委員會、議決、任陳希曾爲浙江禁烟局長、陳希曾現任滬上、由省政府秘書處來電通知、促其克日赴省、規畫一切、惟陳君在滬、別有任務、且以禁烟爲黨國要政、難辭不就、昨已電致省政府、懇其另簡賢能矣、原電錄下、杭州省政府蔣代主席暨各委員鈞鑒、頃奉省政府秘書處來電、敬悉鈞府議決、任希曾爲浙江禁烟局長、惶懼莫名、禁烟爲黨國重要政策、萬非輕材所能勝任、務懇另簡賢能、免誤公務、方命伏祈原諒、陳希曾叩刪、

## ⊙張市長辭職聲中之挽留函件

▲市政府各局 敬呈者、竊局長等追隨左右、三月於茲、一切設施幸承宣、仰承訓誨周詳、得免隕越、私衷正深慶幸、適者鈞長以約期已屆、毅然引退、聞訊之餘、惶恐莫名、伏思滬埠市政、中外觀瞻所繫、關係旣極重要、事業又復紛繁、斷非最短時期內能奏效、正賴鈞長從容擘畫、庶幾日起有功、比聞國民政府已有復電慰留、足徵中央倚畀方殷、未容高蹈、局長等不揣冒昧、謹敢合詞籲請、尙乞鈞長勉抑初衷、即日到府視事、俾局長等遵循有自、不勝迫切待命之至、謹呈上海特別市市長張、上海特別市財政局局長王和·工務局局長沈怡·公安局局長戴石浮·衛生局局長胡鴻基·公用局局長黃伯樵·教育局局長保君建·土地局局長朱炎·農工商局局長潘公展、

▲勞資調節會 伯璇市長鈞鑒、上海爲工商薈萃之區、經濟樞紐之地、在此北伐進展之會、訓政實施之期、自鈞市長就任以來、時間雖甚短促、而諸凡設施、次第進行、成績之爲良爲否、社會自有公論、乃今市長竟於三月成盛、向中央辭職、在市長示儉天下、自爲應有之舉、在市民於經濟秩序、尙未完全安定之日、則鈞座上負必爲分憂戚、且工商誤會、羅起可免之糾紛、勞資調節、尤賴市長之督率、務祈以全市爲重、暫緩俯勤、念後方之要、復挽瑞纖、臨審不盡依依、專肅、敬請勛安 上海特別市勞資調節委員會謹啟、

▲張市長復函 定璠服政滬濱、倏焉三月、幸賴羣賢、宏茲規畫、自維才絀、莫補時艱、迭電辭職、當踐宿約、辱荷挽留、彌殷心感、專復鳴謝、順頌時祺、張定璠刪印、


年冬送禮之妙品

鑽石 珠寶 ○○ 洋裝 首飾 ○○ 翠玉 擺件

古玩 玉器 ○○ 大件 銀器 ○○ 光學 眼鏡

上海英租界三茅閣橋愛多亞路一八四號全昌號啟 特8966



上海第一家洋裝首飾號

河南路拋球場南七號

建璋

冬節第一禮品

洋裝首飾金銀器皿爲冬節第一之禮品現已大帮上市舉凡日用裝飾陳設各品貨積如山物美價廉敬請各界駕臨選擇竭誠歡迎

電話中央六八四五 特乙6324



河南路拋球場

只此一家 並無分出

時和

洋裝金銀首飾老號

洋冬第一禮品

洋冬已屆 禮品登場 裝飾品所有 陳設品 洋裝一切 大小金銀 器皿貨 積如山 足供選擇 各界光顧 無任歡迎

南京路大慶里口 特甲5872



百勝唱機公司

唱機唱片 電刻銀盾

冬至汛

特別大減價

兩星期

電話中央六八九六號



外國冬至的禮品要算

富華電刻公司的各種

銀盾 像屏 器聯 最 幽雅 高尙 合宜 美觀

上海英大馬路盆湯弄口 電話中九九三三


## ⊙公安局令領冬防槍械

公安局前因冬防將屆、趕辦槍械、以資捍衛、現已購置完備、昨特訓令各區署文云、爲訓令事、案查各區所存槍械缺乏、亟於補充、前經呈奉核准、在房租愛國捐項下、撥銀購置在案、茲經先後購得駁殼槍一百枝、附帶子彈一萬顆、又步槍一百二十八枝、當按照需用必要情形、斟酌支配、列表得該區應發給駁殼槍若干枝、每枝附帶子彈四十粒、步槍若干支、着於文到後立即繕具印領、來局具領、以資捍衛、

## ⊙農工商局籌設肥料檢驗所

上海特別市農工商局、昨復上海特別市黨部臨時執行委員會函云、逕復者、案准貴會十二月九日來函內開、據本會商人部提交中華國貨維持會社由夢世來呈一件、業經本會第七次會議議決、以事關農商、請煩查照辦理等由、並檢送原呈一紙、准此、查申夢世原呈所稱、洋商以廠價之肥田粉、惡弄鄉農、一經試用、初雖勃然興長、經用數次、沃壤卽變爲石田、而刈穫時農人兩股間常發生無名毒塊、且因肥田粉流行、則固有之人糞尿、即將廢置不用、對於衛生、亦不堪設想、應嚴令禁止等詞、殊不盡然、按肥田粉係化學工藝製品、係人造肥料之簡稱、種類甚多、各國銷耗、亦甚浩繁、蓋肥料爲增進農業生產之唯一要素、如人糞尿油粕草木灰等天然肥料、容量笨重、供給又有限量、人造肥料、含量雖備、而成分極爲滲厚、且奏效迅速、搬運便利、故自輸入我國以來、不及數年、每年已逾二千二百萬兩之鉅、據北京燕京大學農場試驗結果、謂施用人造肥料一元、能增加生產物七八元、則與其輸入每年一萬萬餘兩之食糧品、不若利用一二千萬兩之肥料爲得計、擇其合理在民生主義講演中、亦嘗以利用人造肥料爲言、故不應加以禁止、極爲明顯、惟施用人造肥料、應明瞭該項肥料之性質、并須注意氣候土質及植物等之關係、且最好能與天然肥料如入糞尿肥堆肥料及油粕等、互相并用、則效果更爲顯著、但我國農民知識幼稚、而肥料商人又多惟利是圖、混用僞品、攙故雜物、在所不免、故施用不得其法、土壤即起變壯及不良之反應、因而妨礙農田者、實亦屢見不鮮、故敝局正在計畫肥料檢驗所及各項取締章程、將來并須聯絡各地農事試驗機關、藉爲監督商人及指導農民之一助、至來呈所述刈穫時農人兩股間常發生毒塊一節、諒係傳聞之誤、又關於人造肥料推銷之利弊、在國內各農業專家已有極詳細之討論、如新學會出版之新農業季刊第五期、中華農學會報第四十八期、商務印書館之自然界第一卷第二期三號、及南京金陵大學之農林新報第一百十七期中、均有記載、特介紹該商人等參看、藉免疑竇、准函前因、相應函復、即希查照爲荷、

## ⊙工務局將開始審查登記工程師

特別市工務局舉辦工程師建築師登記、自本月一日以來、業經登記者、已逾一百餘人、聞該局即將按照規定手續、不日開始審查、尙有領去表格、未曾填送該局者、日來亦均趕速填送、深恐坐失權利云云、

## ⊙西醫審查委員會將告結束

海上醫界人材複雜、衛生局此次重行取締西醫、爲求熟悉國內外各醫校情形起見、特函聘本埠各醫學校選派教員二人、各醫學會派代表一人、聯組委員會舉行之、該委員會自成立以來、每逢星期日、假座西藏路時濟醫院開會、根據衛生局取締西醫草章及市政府所批准之辦事細則、將報名各西醫文憑證書審查完竣、計開會已有十五次之多、其中免試登記醫師凡三百四十餘人、已經發表、此外尙有須受試之西醫若干人、該委員等本應出題監考、昨聞大衆討論、僉謂監考等事、祇須衛生局另派專員辦理、而委員等又大都各有職務、於時間上不能多盡義務、特函衛生局聲明委員工作、即日宣告結束云、

## ⊙天后宮牆標語已重行油漆

淞滬警備司令部政訓處前在天后宮牆壁上油漆、有肅清共產黨·掃除奉魯軍閥·完成三民主義的國民革命·及對外政策等各種大字標語、因地居要衝、油漆鮮明之故、往來於牆下者、莫不觸目驚心、自奮自覺、乃忽於前數日夜間、爲人用柏油抹毀、滬地各團體聞訊後、無不憤懣、羣起向司令部政訓處質問、該處自接到此項報告後、亦以爲可惡之極、並立派員交涉署、請其代爲電問租界當局、以明眞象、交署即據情向英工部局口頭交涉、但英工部局云此事彼等毫不知曉、認爲匪類所爲、並行口頭道歉、現交署已將交涉情形、通知政訓處、該處已飭工重行油漆、是則此光明燦爛引人注目之大幅標語、又將呈現於吾人之眼簾矣、

## ⊙各省商會聯合會昨訊

各省商會聯合會自大會改期十七日舉行後、內部籌備、漸次就緒、昨日下午並舉行正式預備會、茲將詳情彙誌如下、▲昨日報到之代表 金山張堰商會錢潤澤·李杏林、常熟縣商會陳貴會·黃炳元、崑山縣商會汪鑾·陳麟蓀、武進縣商會李嘉穀、鎭江縣商會于樹深·吳宇慶·張佳榮、海門鎭商會方槃、下關商埠商會周紹鋪、東坎鎭商會周自昂、定海縣商會金玉振、江浦縣商會劉安祿、川沙縣商會周春康·田應庚、太倉縣商會陸培銓、上虞商會劉恩錫、黃渡鎭商會孫祿元、奉賢南橋商會夏仁華、寶應縣商會陳武臣·成翊濟、崇明縣商會陸燦斯、白鶴江商會徐根揚、▲昨日之正式預備會 昨日下午二時、各省代表齊集總商會舉行正式預備會、到許占梅·顧熙人·張先贊·余紀明·鄔志豪·朱玉珊·黃祖貽·吳興周·王介安·王曉籟·閻蘭亭·方椒伯·陳翊庭·吳蘊齋·張棫泉·等九十餘人、公推馮少山主席、恭讀遺囑、報告開會宗旨畢、按照議事程序決議各案如次、（一）大會主席團預備主席二人、用公推方法、以團體爲單位、由當選團體代表中互推一人爲主席、公推結果、當選主席團者、爲上海總商會·漢口總商會·南京總商會、預備主席當選者、爲杭州總商會·閘北商會、（二）起草議事細則、公推林康侯·張棫泉·爲起草委員、（三）擬定大會會議日期十天、（四）大會經費、分甲乙丙三等、平均支配、其比例爲（甲）一、（乙）二分之一、（丙）四分之一、（五）通電全國各商會、於十七日正式大會時、懸旗一天、放假致賀、▲昨日往來之文件 （一）致各省商會電、杭州·湖州·武昌·開封·南京·成都·總商會鑒、各省商會聯合會定期十七日舉行大會、此事爲商人大團結、自求解放起點、應請轉致各處商店商會、一律懸旗慶祝、以期商人徹底了解商運意義、上海總商會刪、（二）致各代表函、逕啓者、各省商會代表、現已次第到齊、茲訂於本月十七日下午二時、開各省商會聯合大會、除另邀官廳暨各團體觀禮外、用特檢同出席證一紙、徽章一枚、函送台端查收、敬希是日準時惠臨、以利進行、至深企禱、（三）致南京電、國民政府·中央黨部商人部·財政部·鈞鑒、本會以現時商業所發生之共同問題、有聯合討論必要、援照向例、召集各省商會、於本月十七日開大會討論、敬祈派員蒞會指導、上海總商會叩刪、（四）上海總商會呈南京各院部、嗣以滬商會提案、請各省商會開會時提出、文曰、滬商會提案之第四條限制案、查商會法第四條有一縣以上不能設兩商會之限制、致各地之起而爭執者、數見不鮮、經前北政府於民國十二年由國務會議議決通融辦理、改爲商市繁盛者、亦得設立商會、然未正式公佈、現國民政府特許人民有集會之自由、應照此項限制明令撤銷、以除窒碍、是否有當、請提大會公決、（五）東台縣商會昨電上海總商會云、承電邀開會、敝會以十七兩境、應付需人、不克推員出席、此次討論問題、以減除苛細雜稅、衆代敝會出席、特電請通崇海泰總商會代表商事沙會兩項爲尤要、務希貴會領袖羣商、詳切討論、明定以期達到圓滿之結果、

▲三商會定期歡宴各委員 上海縣商會與上寶兩縣閘北商會、定於月之十八日（星期日）中午、在大西洋設筵歡讌各省商會聯合會出席各代表、以聯情誼、是日因係星期不開會議、故從問笑舞臺劇社特別排演好戲、請歡迎各代表一律前往觀劇、業經各代表允往、▲聘定事務所職員 各省商會聯合會代表大會事務所職員、昨已聘定、（一）總務科徐可陞等、（二）書記科孫樂君·鄭鴻笙·馮子衡·朱伯元·袁孟德·鄭峙冰·張振遠·王潤選·朱鼎如·蔣桐蓀·謝福生·饒香伯·邵采生·章君樹·韓樹桐·陸齊華·張鴻基·范伯森·徐範孫·等、（三）會場紀錄科孫籌成·楊炳勛·蕭德聲·等、（四）會計科孫渭川·許康甫·等、（五）佈置科袁孟德·徐可陞·匡子儀·王適昌·鍾謹忱·等、招待科孫籌成·孫心齋·鄧子冰·林廣茂·黃載士·王恂如·方壽濤·楊柳堂·陸祥麟·費惠人·劉道芳等


中法藥房冬季大廉價

祇有三天了

廉價期內、舉凡冬季補品、以及各種化裝香品、一應廉價、另加贈品、滿五角贈十景香蜜一瓶、或百齡機美女圖一幅、滿一元贈百齡機月份牌一張、多則類推、如此好機會、只有三天了、欲購請從速、幸弗交臂失之！

西華德路天潼路口 虹口分號

十六浦大街 南市分號

新閘路醬園衖口 新閘分號

同時舉行



慢性腸胃炎

斯症之成。爲時頗久。轉輾床褥。痛苦呻吟。內有其起病之因。都係飲食不愼。消化不良。積滯所致。惟有於初起之際。及早速服

胃鑰藥片……

得以去其積滯。助其消化。健其胃腸。而後大便通而飲食增。胃火降而疾病無。此乃眞正之良藥。正當之治法也。

▲凡購滿洋一元者贈大世界遊券一張多購多贈以此類推▼

大瓶一元內裝一百廿片

小瓶五角內裝四十八片

上海四馬路東

中西藥房發行

全國中西分號及國內外藥房均有售

美洋參高麗參 半價 贈品

一口號 打倒暴利主義 實行半價多賣 民生主義萬歲

二贈品 孫中山先生紀念章十萬爲禮品 德國美術廠特別製造金色燦爛 凡購參品者不拘多少皆可贈禮

三大減價 美國正北特產 花旗西洋野參 朝鮮政府監選 極上原料高麗參

愛字每兩市價八元……減價洋四元

比字每兩市價七元……減價洋三元半

西字每兩市價六元……減價洋三元

地字每兩市價五元六角……減價二元八角

西洋參大尾每兩實價洋三元……小尾每兩一元七角半

西洋參粉每瓶洋二元……減價一元五角

天字十五支及二十支（賣完）

天字三十支每兩市價六元……減價洋三元

天字四十支每兩市價五元……減價二元五角

天字八十支每兩市價四元……減價大洋二元

高麗參尾每兩實價洋一元正

高麗參鬚每盒市價二元……減價一元

高麗鬚參每兩特價洋一元五角至一元

四期限 減價期間自陽十二月一日起三十一日止

五批發 外埠函購郵費加一 歡迎批發格外克己

上海四川路一二二號 北美洋參公司 高麗官參公司 總經理 三德洋行啓 電話中央七〇三二 特乙6485


## ⊙滬杭路隨車憲兵因誤會被繳械

駐紮覓橋之第一軍補充團團長、姓名未悉、於前日（十四）下午五時、由杭州乘滬杭路七號中快車至覓橋、該團長乘坐頭等車內、適有跟車稽查憲兵三名、見有軍人坐在頭等車位、囑令換坐三等客車、當時雙方誤會、爭執許久、後該團長換乘三等車至覓橋、其跟車憲兵隨車至嘉興、於昨日由覓橋第一軍補充團團部致電上海站、囑令今日開出之早快車、駛至覓橋站停靠一分鐘、故昨日上午八時零五分、由滬開杭之早快車駛至覓橋停靠、距意由補充團預派步兵一排、在站守候車到、該步兵即上前將跟車之憲兵三名押至團部看管、並將槍械暫時繳收、事由駐杭憲兵連聞悉、立將當時雙方誤會情形、電告駐滬憲兵營、請示辦法、現憲兵營長得告後、於昨日上午十時二十九分、率帶憲兵六名、由南站乘專車至北站憲兵連部調查發事情由、知爲一時誤會、故於下午五時由北站乘車至龍華淞滬衛戍司令部調停、雙方諒解了結、

## ⊙滬錫區間車昨在南翔出軌

▲並無損失

昨日滬寧路下午六時十分、由滬開錫之區間車、於駛抵南翔站後、因三車交換故、將該車由直軌道入支軌、俾便調度、距料該車於原進支軌時、前面三等行李混合車一輛、前面四輪忽然出軌、兩條鐵軌被毀、枕木十餘根地位移動、尙幸車動甚緩、立即停車、得無意外、該站站長於肇事後、即急電北站乞援、當由該路撥派救險車及工匠等前往設法出險、所有該車後部車輛機車、仍得退出、照常開駛、並無損傷、其餘各上下車、亦仍照常通行、今晨可修竣云、

## ⊙智利展覽會籌備處近訊

智利展覽會籌備處、昨函各團體文云、逕啓者、茲因本籌備處始組織、業經函請貴會推定代表三人、先將其姓名住址、函達本處、以便於月之十五日以前、另行召集代表大會、共籌進行辦法等因在案、茲查現已屆期、截至十五日上午止、除查悉上海總商會國貨維持會各推到代表三人外、其餘有關於工商業團體、尙未推到、事關共謀發展海外貿易、籌備伊始、亟應趕速進行、用特函催貴會、希即查照前因、迅行推定代表、再限三日內見復、以便籌商而利進行、不勝盼禱之至、由致工商研究會·市民提倡國貨會·上海國貨工廠聯合會·機製工廠聯合會·上海縣商會·閘北商會、

## ⊙參與萬國絲綢展覽會會議

▲定二十八日舉行

上海總商會、昨函各團體云、逕啓者、案奉江蘇交涉公署函內開、案准駐滬義總領事函稱、敝國都利諾地方、將於明年四月至十月間舉行萬國絲綢展覽大會、邀請產絲各國參預盛舉、藉資攻磋、檢同法文會章兩份、函請察照等因、并附件到署、准此、除轉呈國民政府外交部鑒核、分咨各省政府外、相應檢同原送會章一份、函達貴會、請煩查照爲荷、并附件等因到會、竊世界產絲額最大者、惟有我國·義國·日本·三國、最堪注意、義國都利諾地方、將於明年四月至十月間舉行萬國絲綢展覽大會、日本定當赴賽、即其他各國參與其會、想亦不少、我國際此商業凋敝之秋、依賴絲綢業以維國本、較爲有力、亟應乘此良機、按照上年赴美紐約絲綢展覽會、集合赴賽團體、推舉代表、迅行籌備出品、前往與會、以資比賽而謀改進、推廣國際貿易、誠爲不可多得之機會、現將來件翻譯中文、閱悉該會場內租地營建築費及所有費用、均由出品人各自負擔、我國絲綢各業能否分任其費、或須呈請政府劇撥、距歎川資、其費另由絲綢業組織赴賽團體籌備進行事宜、並核該會開始展覽期間甚促、擬開關於絲綢業各團體推定二三人、定於陽曆十二月之二十八日下午二時、在本總商會陳列所二樓開會討論、對於該展覽會能否進行辦法、屆時務祈貴處推定代表出席與會、協商一是、討論結果、以憑復奪、不勝禱切、

## ⊙電車工潮昨訊

電車工潮、迄今尙未解決、昨日廠方又發通告、令工人從速復工、廠方并擬在最近期間、長路電車、決計通行、

▲倘有本埠新聞轉入後頁▼

## 本埠新聞二

### 估衣職工罷工解決

上海全體估衣職工、昨日午後三時、推定代表汪煥生・吳壁章・等八人、出席勞資調節會與衣業商民協會所推代表談判、修正條件、計決定㈠職工會提出每年盤貨一次、改爲春秋兩季盤貨、㈡退職金問題、店方承認、㈢廢除賠貨問題、決定廢除、惟如有不肖職工、發生竊貨、查確照賠、其他條件、大致承認、定於十二月十六日晨（即今日）簽字、職工代表、亦決定於簽字後一律復工、罷工風潮、即告一段落、

估衣職工代表、在調節會議妥條件後、即回職工會、開緊急會議、重要職工均出席、主席報告調節會談判條件經過、議決訂定（十六日）簽字後一律復工、倘店方有不履行條件者、決定逐部解決、另行設法對付、茲將職工會復工通令錄後、爲通令事、所要求修改條件、還全體工友一致之奮鬭、已達目的、現經大會之議決、定於二十三日（陰曆）下午、宣告全體復工、凡我工友、不得自悞、特此通令全體工友、估衣業職工罷工委員會、

### 英美烟廠罷工後援會昨發救濟費

英美烟廠工友罷工後援會、昨日起發放第三次救濟費、每人仍發五元、領欵者約一千九百餘人云、

### 藥業業務工會解決善堂部條件

本埠各善堂職工、前以各善堂董事未照條約加薪、發生生活問題、乃要求藥業業務工會代表、向各善堂董事交涉、往返數次、乃於十四日、在六馬路仁濟堂內、正式解決、茲將解決條件如下、本埠各善堂、分甲乙丙丁四等、計一人至十人爲甲等、一人至七人爲乙等、一人至五人爲丙等、一人至三人爲丁等、甲等最低薪資十七元、每進一級加五角、乙等最低薪資十六元、每進一級加一元、丙等最低薪資十五元、每進一級加一元五角、丁等最低薪資十四元、每進一級加二元、惟月規每月一元、十二月雙俸、甲乙丙丁等一例、右例條件、由業務工會代表陶文波・方清鑑・黃智三・陳文運、各善堂代表王一亭・丁仲英・翁寅初等、工統會代表何滌塵、三面負責、自陽歷一月份加起、等因、勞資雙方認爲滿意、糾紛就此解決、

### 大東書局工友對局方啟事之聲辯

大東書局工會全體工人通啟云、十三日報端、披露大東書局之緊要啓事、全係揑造事實、淆亂聽聞、以快其壓迫工人之私心、茲將局方之陰謀及工人之苦況、向各界述之、局方於本年二月中起、無故陸續開除職工七十餘人、六月間强行減去工人工資一成、職員三成、十月間復行裁員減薪、並無端開除敝會執行委員陳炳生・韓志高・邱巧生等、并扣發工友十月份應領工資、似此次壓迫工人、實忍無可忍、遂激成罷工之舉、後經工統會允與負責辦理、故次日即行奉命復工、孰料局方狡計百出、以致敝會所提之條件、牽延兩月、迄未解決、工統會發誓各報之懸案、可爲明證、十三日報載「工會所提條件全部解決」全係欺人之語、又云「一面罷工、一面派遣多人、分頭監視電話機、及把持前後門、不准廠中人員外出」等語、更屬子虛、若有監視之舉、則帝國主義者之巡警、由何方得進吾工場、侮辱工人、且局方計劃、擬於明春元旦日開除大批工人、同人聞此、不勝驚慌、爰有第二次被退之罷工、局方立即召帝國主義者之大批巡捕、把守各門、逐人搜索、今復嫁禍工人、其用心險惡、概可知矣、今將工人罷工緣由、及局方壓迫情形、據實敬告各界、尚望各界同胞、垂念同人苦況、主持公道、予以援助、不勝迫切待命之至、深恐各界不明眞相、特此瀝陳、尚希洞鑒、上海市大東書局工會全體工人同啟、

### 勞資調節會昨訊

㈠眼鏡業職工第一分會會員錢錫榮陸榮生二人、被資方開除、呈請該會調節、該會以所呈未陳明在何號供職、因何開除、開除日期等、無從核辦、已飭另具詳報矣、㈡此次黑色石印膠紙工人罷工、連累機器等部、損失工資、環請該會調節、該會已轉請書業工所查照、並限三日內答覆、㈢布廠第一業務工會、要求廠方補給核賞及泡飯等、該會以條件上並未規定、顯屬自已放棄、已令飭毋再多瀆、㈣怡和碼頭工友趙錫坤、以熱心服務工會、致遭壓迫、該會據呈之後、已函請該碼頭買辦黃清華查照、務使雙方合作、以維感情、㈤估衣業罷工之後、經該會多方調節、條件已議妥、定十五日召集雙方正式簽字、

### 罷工後援會昨日遷移

上海英美烟廠工友罷工後援會、前在小南門也是園辦公、現悉該處不敷應用、於昨日遷往西門南市商科中學內、照常辦公、並悉該會宣傳處、日來印就再告民衆書、分別向北市散發云、

### 兩商聯會函詢工部局增捐

上海山東路愛多亞路兩商界聯合會、以各會員紛紛到會、詢問對工部局二厘增捐、是否繼續照付、請即示知等情、該會以此事須得租界納稅華人會同意、正式公告、方可決定、故特分函公共租界法租界兩納稅華人會云、逕啟者、頃據敝會各商店會員及居戶人等到會詢問、僉謂關於六月間工部局新增百分之二十之臨時捐、原定陽曆本年十二月爲止、但冬季捐欵、均已照付、而工部局巡捕向來預先徵收、如民國十七年春季捐欵、已由工部局派員分頭通知居民預備、但並未聲明、照六月以前舊額付給、似此情形、恐居民不明眞相 有仍照增捐付給之虞、紛請知示一切、以便準備等語、據查此事關係至重且大、全埠市民爲力爭華人參政權而被迫停業者有之、因不付增捐被控法院者有人之犧牲損失、尤屬不貲、其目的無非爲貴會合作交涉工部局添增華董之後居、其熱心固爲可佩、其志宏尤爲可嘉、前因貴會爲改選問題、甚爲忙碌、對於此項捐欵問題、已久無表示、致起市民之疑資、或以華董問題力爭、而市民利害、不可不顧、爲特據情函詢貴會、關於增捐一項、應請即日切實明白宣佈 昭示大衆、免屆期措手不及、反致貽悞、不勝企盼之至、

### 納稅會改選後消息

上海租界納稅華人會前臨時執行委員會、自此次選出執行委員後、即宣告解職、執行委員同時亦已就職、茲錄其通告如下、㈠爲公告事、案查本臨時執行委員會、於成立之初、宣言於六個月將正式執行委員會組織成立、今正式執行委員會組織業經完竣、已於十二月十日成立、本臨時執行委員會即於是日解職、特此公告、諸希查照、㈡爲公告事、案查本執行委員會係由納稅市民與同鄉團體及商業團體各選代表二十七人、合組代表大會、選舉執行委員二十七人所組成、業於十二月十日就職、由交涉公署市政府特派代表到會監誓、特此公告、諸希查照、

### 航業要訊

▲招商停開南海班輪　招商局之南海班輪、近自廣東發生變亂以來、百業停滯、而該局之廣利・新濟・又被扣去運兵、茲該局爲減少損失起見、將南海班輪、於進口卸貨以後、即便停止出口、須俟大局平定、再行復班、

▲運漢銀兩漲價　上海運往漢口九江兩處之現銀、刻下本埠各輪公司議定、從今日起漲價、以一千兩單位計、其運費如下、㈠如客家報裝、原定運費二兩八錢二分者、今漲至三兩二錢四分、㈡如銀行報裝、原定二兩五錢三分者、今漲至二兩九錢一分云、

▲長江輪船減價　本埠英商怡和洋行宣布、自今日之聯和輪出口赴漢爲始、所有客位價、除頭二等照舊不動外、其統艙票價、則實行跌減、茲將該行所定之新票價、與原價查紀如下、

| 往地 | 有舖位 | 原價 | 無舖位 | 原價 |
|---|---|---|---|---|
| 鎭江 | 一元五角 | 四元 | 一元 | 三元 |
| 南京 | 三元 | 七元 | 二元 | 五元 |
| 蕪湖 | 四元五角 | 九元 | 三元 | 六元 |
| 九江 | 六元 | 十一元 | 四元 | 七元 |
| 漢口 | 七元五角 | 十三元 | 五元 | 八元 |

▲外埠香烟運滬　上海英美公司、向來爲中國造烟之最大工廠、其製造之烟、銷運各處、出口額極巨、近自該公司停廠以後、上海香烟輸出頓減、邇日上海香烟、轉自外埠運來、以供租界內吸戶之需、昨日到奉天廠運來之香烟四百箱、與漢口廠運來之香烟四百箱、聞仍爲英美公司之出品云、

▲巨欵北運續訊　最近一個月中、滬地裝出之現洋、僅天津一埠、由外商銀行報運者、足有一千數百萬元、昨日又聞續有現欵二百餘萬元、仍係本埠外商銀行、在明後日即將裝赴天津、

▲日船嚴密搜查　日輪近江丸、此次由日來滬、本埠日當局、因先得日本來電、謂有無政府主義者數人、潛乘該船至滬、故船到上海時、日本警探即上輪大索、未能搜獲、同日又有紅俄黨人三十五名、假冒學生、欲乘盧山丸輪往粵、爲日清公司察出、係赤黨分子、立即拒絕上輪、乃未能前往、

### 其川輪失事後之賠貨問題

上海總商會、昨函蜀商公益會云、逕復者、其川輪在渝失事、所損各貨、各保險公司藉詞推諉、不肯照賠一案、承囑逕轉函洋商水險公會、諭其轉致照賠去後、茲於本月十五日接該公會覆稱、接准十二月六日大函、關於其川輪罹貨赴重慶遭受損失事、承將蜀商公益會致貴會函照轉前來、敬已閱悉、惟按照敝會章程、任何事務、祇由本會會員提出者、方能以公函辦理、但敝會會員對於該事、以按照敝會規則、凡保險公司賠償者、須未賦有處理之權等語到會、用特函復貴會、希即轉達蜀商公益會、上海總商會啟、

化痰順氣　橘紅膠
氣急哮喘痰火咳嗽氣滯痰結胸膈飽滿食後脹痛噯氣上逆舌燥喉乾潤肺止咳開胃消滯每瓶大洋五角
經售處　五馬路同棧上海三馬路用必應藥局浙江路石路口昌興號

萬春醫院　首創第一　電療淋濁　安全無害
本院鑒於淋濁僅藉洗射注射服藥紫光電等法殊難除根故創用高周波透熱電機電化治療毫無痛苦奏效神速輕症一星期重症二星期保證完全斷根檢驗周無淋菌立即飲酒過勞決不復發且於人體生育上百益無害絕對保證至於止濁補腎一二日足矣如有股保還可醫愈僅費其他一切花柳症更可負責除根
四川路橋北堍沿河郵政局東○張一峯博士袁承恩技師謹啓

滬江醫院　白濁專科　治療啓事
本院醫師留德多年携有德國白濁靜脈注射新藥不論各種淋病注射數次包可全愈橫痃下疳魚口便毒均用新法治療並添聘女醫學士盧日勤担任婦孺花柳病全科及女子子宮一切疾患等院址大馬路七十三號羅華劑對面
醫學博士陳鐵臣翟崇儉（診例一元）電話0560

德國柏林大學醫學博士
謝其綱　項經方
◀電療男女生殖器病▶　◀統治內外婦孺諸科▶
（特設）德國最新電療機械（診所）英大馬路虹廟弄口（電話）中央一八八一五（時間）上午十至十二下午三至六門診一元出診六元　C0998

姚佐頓醫生　白濁專家　洗射白濁
白濁乃花柳病初步若不速治則變橫痃魚口下疳血淋腫痛潰爛有苦不堪言本醫生具十餘年經驗遊歷各國搜羅最新白濁機器於此特發明水功能將尿道新菌洗射淨盡保無痛苦又特製各種樂藥從根本治理十年八年之多方醫治不愈者均能藥到病除永不復發
診所上海三馬路大舞臺對面　◎姚佐頓醫生謹啓

靈子術　免費招生
超凡入聖的法門强健身心的要訣欲求身心的學術預防等惟有本院的靈子術乃勘破天地奧妙不可思議的奇妙學術非氣合術催眠術可比人人須學茲招免費函授生無論男女老幼略具普通智識皆可入學又本院用靈子術治療一切疑難病症如肺結核生殖器病花柳病精神病神經衰弱及一切奇症慢性病並可遠隔治療與治療而治療無異敬告病家速來就診或寄函授生而請求章程附郵三分空函
上海法租界白爾路存誠里二號靈理修養總院啓　2ITE93

### 特別市黨部消息

▲青年部　該部以東大學校風潮、延宕不決、昨開全體大會、報告交涉經過、及討論進行事項、該部昨派謝仁釗出席指導、分析此次風潮、並說明學生應取之態度、仍希望和平解決、惟全體以要求條件、以學校當局全無誠意接受、議決一致罷課三天、並組織罷課委員會、維持學校秩序、又昨日上午該會特派代表葉卓・方文李・薛天飛・曾也魯・吳成煥・林琢如八人、齊向該部請願要求主持公道、加以援助、當由秘書趙澍接見、各代表申述校長遜預防提早放假及開除學生等事、一致向學聯會及市黨部請願、並爲抵制、暗中進行種種計劃、在停課之後、則將提早放假、以便任意開除、昨經全體會議、認爲當局處理此次風潮、殊無誠意、議決、一致罷課三天、堅持到底、一方仍派代表繼續交涉、如能相當容納、則將恢復上課、並請該部向學校提議、不能提早放假及假期藉故開除參加運動學生、當由趙秘書回答據云學校來函、此次開除學生、係因彼等暴動、打傷同學、當查明有無此事、再爲核辦　▲又前上海第六分部李雍樂等呈報該部同志等、被孫逆暗探劉長富、潛入本黨、破壞革命及壓迫該分部同志、侵吞該分部公物情形、並謂該犯劉長富、已經公安局拘獲、但該犯在滬、黨羽頗多、誠恐發生中變、故請求該部咨函衛戍司令部、將該犯解往龍華依軍法治罪云云、據云、該部已分函衛戍司令部及公安局辦理矣、又正風中學學生會、自開學時即由該校學生會發起組織、遷延數月、尚未成立、昨由高蔭祖、韓立德兩同志、前往召集全體學生開會商量、組織學生會辦法、由各生發表意見、最後選舉職員正式成立云、

▲工農部　昨日該部致上海市估衣業工會訓令如下「爲令知事、查估衣業勞資糾紛一節、現悉資方對於條件、完全承認、爲此令仰該工會、即日復工、毋稍延緩、切切此令、」又致衛戍司令部函云、逕啟者、南貨業職工會、因周書青誣賴會員吸便逮捕徐半痴及馬振球一案、業由本部調查內幕情形、並已分報貴部請即轉飭工統會速行釋放、以救無辜在案、茲據三區黨部轉來呈一件、僉謂執行委員徐半痴及會員馬振球、被周步青誣賴有共產嫌疑、竟擅自逮捕拘留工統會內、迄今一週、尚未釋放、查徐半痴、同在本部工作、非常努力確爲忠實、因公被押、實爲痛心、伏乞鈞部即速設法營救等情前來、據此、查會員徐半痴・馬振球・旣無共嫌、自當即行釋放、以利工運、茲准前情、相應函達貴部、請即轉飭工統會速行釋放、至紉公誼、此致」又估衣業勞資簽訂條件、及金銀業勞資磋商案、派沈德珍前往、紙業工會、派周復農、法商電車工會、派鄭鴻銘調查、二區黨部工農運動委員、派周復農指導、北區碼頭工會、派吳家澤出席云、

▲商人部　該部昨訓令上海特別市商民協會云「爲令遵事、查上海特別市商民協會、組織系統、業奉中央明令、將區會區分會撤消、一律改稱分會等情在案、茲經本部就原有各級商民協會暨分會、或某地分會、（如江灣吳淞等）經費支配、規定各分會、得十分之五、市商民協會得十分之四、全國商民協會得十分之一、會員納費規定、普通商民入會費不得過五元、小販不得過五角、月費普通商民不過一元、小販不得過二角、爲此令仰該會遵照辦理、並轉知各業業會、一律改正名稱、以符系統、切切勿延此令、」又皮鞋業商民協會前日下午二時、舉行執監委員就職典禮、該部派張鵬聲前往監視、又商民協會第二區第一特別分會委員、昨日下午七時宣誓就職、派由張鵬聲前往指導云、

### 公安局特黨部一分部成立

上海特別市公安局特別區黨部第一分部、於昨日下午二時、假本局會議廳、開成立大會、並選舉執行委員暨候補委員、到有百六十餘人、主席余楼、紀錄巫滇民・金棣、開會如儀、當選出余楼・黃曦・李丙炎・三同志爲執行委員、黃光斗・殷公武・二同志爲候補委員、由區黨部派張君璞劉橙鍾二同志蒞會指導、張劉二同志暨各委員均有演說、詞長未錄、至五時半攝影散會、

### 僑華白俄新團結

字林報云、僑居中國之白俄、近日發起團結運動、擬消弭各派意見、團結一致、暫先結合中國境內之白俄、然後徐圖擴充、期將散居世界各地之四百萬白俄、結成一反對蘇俄之鞏固團體、以謀脫離祖國於紅黨之手、其餘一切政見、暫時不提、以免爲合作上之障礙、聞此項運動之發起者、公推霍爾伐斯將軍爲領袖、霍氏電徵尼古拉大公意見後、便出而主持、已發有通啓、謂第一目的、在先改善經濟狀況、不欲過問當地政治云云、其非正式之代表、現亦在滬活動、聞津滬及東三省等處白俄、大都皆願擁戴霍氏爲領袖、

### 工部局公報摘錄

▲取銷當押新例　工部局公告第三六六三號、爲當押舖執照事、照得工部局公告第三六五四號公佈、當押舖執照、第四欵甲規定、凡人當押任何貨物、其值價逾五元以上者、則須示以房捐收據一節、業已取消、此佈、西歷一九二七年十二月十五日總辦愛德華、

▲悼恤死傷西捕　某華人團體、爲捕房出力鎭壓盜匪、致函本局總辦、表示感激、茲將該函略譯於後、敬啓者、敝人代表本會、對於貴局捕房人員、近日與持械盜匪格鬥時之勇敢及得力、深表贊許、而於上月二十六日故西捕法爾錫司與西捕李特、在牯嶺路追捕綁匪時所顯昭著之勇敢、更可稱頌、故本埠人民、對該兩捕因格鬥受傷、且法爾錫司因傷而卽殞命、無不深表哀悼、敝人盼望此兩人之勇敢、能使租界內及其隣境之匪徒驚怯、並爲維持治安秩序之資、倡一奮不顧身、以盡職務之模範、并盼貴總董將此函內容、轉告總巡司、請其通知捕房各人員、使知本會對彼等行使職務時之勇敢得力、深表感激、租界之昌盛與幸福、實深賴之、此致工部局總董費信惇君鑒、十二月五日、

### 滬同志昨公祭張君毅烈士

自張君毅烈士被假革命者誣陷槍殺後、全滬同志、異常哀痛、平日與張烈士較接近或認識較稔者之同志、定每年公祭四節、昨日下午二時、周致遠施公猛湯德銘黃蕺禦君玉蔡子傑楊守中黃生茂周松亭等三百餘人、特赴南市台州會館張烈士靈前、作冬節致祭、由周致遠主席、施公猛司儀、首恭讀總理遺囑、次向張烈士遺像行至敬禮、次由施公猛報告張烈士生平事跡、及被楊虎陳群等殺害經過、全體同志泣不可仰、再次由蔡子傑獻花、周至悲讀祭文、讀祭文時淚涔涔下、合場遂泣、次徐松亭等十餘人先後演說、語皆激憤、情詞悲壯、末大呼「打倒假革命派」「張烈士精神不死」「誓殺楊虎陳群」等口號而散、

### 甬同鄉會爲詹案向交署請願

西路寧波旅滬同鄉會、對於同鄉人詹林來被英兵勞物生槍殺一案、除電請國民政府外交部江蘇特派交涉員郭泰祺、請嚴重交涉、以雪冤抑而平民憤、一面組織詹案委員會、代延英國克威大律師辦理法律手續、並於昨日特派代表王廷傑李道章徐和卿三君赴交涉公署請願、對於詹案須有切實辦法、並要求嚴行交涉、以免懸案致誤、於下次開審時、須派幹員觀審、當由郭交涉員面見、答辭此案本交涉員負職所在、理當格外注意、嚴重交涉、但於開審時觀審、與交涉上不生重大關係、而交涉手續、必須書面抗議爲切要、對於貴同鄉之要求、無不竭盡能力而行之云云、王李徐三代表、認爲滿意、勗勉有加、遂即興辭而歸、據情報該會核辦云、

### 中華婦女慰勞傷病軍士會消息

中華婦女慰勞傷病軍士會、乃鄭毓秀博士・蔡元培夫人・張溥泉夫人・等發起、鑒於邇來天氣日漸寒冷、北伐軍士之患病及受傷者均無棉衣、因擬籌欵製衫萬件、致送前敵、日昨特假馬斯南路鄭公館宴客、商議演劇籌欵事、到者爲郭泰祺・徐志摩伉儷・褚民誼・歐陽予倩・黃梅生・王曉籟・張嘯林・翁瑞午・諸君、由鄭毓秀・張溥泉夫人・蔡元培夫人・報告一切、議定於本月二十三夜假共舞臺演劇、戲目當時認定者、爲陸小曼女士之玉堂春、張嘯林君之迴荊州、王曉籟君之二進宮、並聯海上名媛多人表演崑曲・京戲・舞蹈・等、褚民誼君且將於會中演新式法國魔術、

### 寶山前晚之越貨殺人案

前晚（十四日）午夜十二時餘、寶山西門外德泰升南貨號、突來身穿中山裝制服・口操北音・手携快槍之盜匪三十餘人、破扉而入、嚇禁聲張、恣意搜刧、該店地處鎭梢、且値深夜、致被刧去金銀手飾共計洋三千餘元、當盜衆行刧時、該店有一年近花甲之老太婆、正欲開門逃走、乃爲盜所見、遂將其用刀刺死、昨早該店主人已開具失單呈請縣政府及公安局准予緝拿盜犯云、

### 屠戶陳金海被仇斫傷足踝

向在南市及法租界開有豬作之浦東人陳金海、昨晚七時左右、在法租界敏體尼陰路殺牛公司附近同康里友人處閑談、事畢走至弄口、忽見有身穿短衣之無賴二三十人、不問情由、一擁上前、陳見勢不佳、即出懷中警笛狂吹、無賴等聞聲心虛、相率逃去、惟時有手持利斧之某甲、怒不可遏、上前向陳金海左足踝斫去、將脚筋斫斷、血流如注、倒地昏去、當時並聞有槍聲一二、想亦爲暴徒所開、幸未命中、其後華捕聞警前來、將傷人車送嵩山路捕房、轉送仁濟醫院救治、聞陳言其仇人混號麻皮阿泉、以前亦曾開過豬作、與陳因生意關係、結有深仇、積不相下、昨乃下此毒手云、

### 武雨德被人戳傷

昨晨七時半、普陀路附近地方居民江北人武雨德、不知因何、被人用刀戳傷、當經普陀路捕房得悉、即由一千五百六十四號巡捕將傷者送仁濟醫院診治、

### 流氓開槍圖害拘究關係人

揚州人汪安甫、業漆匠、其家住虹口梧州路一百十七號、前日午後一時半、汪行經隔壁一百一十二號門牌茶館門首、突有兩人、袖出手槍、向汪射擊、隆然一聲、幸未彈中、該兩人見一擊未中、不敢再發、匆匆逸去、而附近一百五十五號站崗華捕、亦聞警趕到、與汪同投匯山捕房報告、派包探趙光璧、與西探與門前往偵查之下、拘獲江北人張雲圖一名、昨晨解送臨時法院、由熊推事開庭提審、據汪安甫供、伊妻李氏、拖欠張修理皮鞋帳兩元、昨日午後、張來索討、李氏答以須十六號可還、張遂去、未幾、伊至附近茶館內啜茗、張又來索欠、發起口角、張去糾到流氓六人毆打、經旁人勸解、及至午後一時半、伊行經該茶館門首、見張在對面、向我戟指、當有流氓兩人、隨其所指而至面前、聲言爾名小八子耶、伊答曰然、於是兩人中之一、袖出手槍、向地開放一響、地被擊陷一洞、該兩人卽飛奔而逸、伊亦避之、旋鳴到巡捕、同投捕房云云、並由汪妻李氏到案證明張來討鞋資情形、又由證人袁明根到庭證稱、在茶館隔壁之銅匠店爲學徒、昨日午後一時半、伊曾聞槍聲一響、而未見係誰人開放云云、質之張供、在東洋華德路一千零四十七八號門牌開設鞋店兼烟紙店、承認向汪李氏索討鞋資、而否認唆使流氓開槍圖害等情、並延律師辯白、熊推事諭被告人押候展期再訊、

### 徐家匯昨又發生工人械鬥案

滬西徐家匯金南昌軍服廠工人、前日曾發生械鬥、由警局拘解地方法院訊理、尚未解決等情、曾紀前報、乃昨日午刻、又發生劇烈之械鬥、緣該廠工人素分湖北・安徽・杭州・等三幫、人數衆多、故三幫工人平日各以本幫組派系、對於他系、則甚仇視、暗中對峙、醞釀已久、前日爲湖北幫與徽杭等幫衝突、而昨日則爲徽杭兩幫互鬥、一時召集多人、大開戰爭、以致兩造均頭破血流、傷者計徐發發・陸德新・周金郎・傅從佐・胡成林・劉亞三・等六名、該廠司賬羅以毘・王和生・見工人等因事爭鬥、恐將釀巨禍、急報六區警所派長警到場驅捕、當將傷者六人拘住外、又將逞兇工人因逃不及落後之甯傑生・張永堂・楊賢生・金月珍・胡臣瑞・魏金生・等六名拘獲、押解到所、一併立解地方法院核辦、

### 翻沙廠鐵汁爆傷工人

虹口周家嘴路三六四三號門牌祥昌銅鐵翻沙作、於昨日下午五時許、有二十餘工人、正在工作之時、有鐵汁重約十餘噸、因須灌入鐵包子內、不料鐵包有漏、致重灌鐵汁、自隙空衝出、落在冷水坑內、頓時水沸爆裂、發聲如雷、附近房屋、多爲震動、其時工人被沸水及鐵水濺傷者、共有三人、面部如中砲彈炸傷、流血淋漓、痛苦大號、幸經餘人拾送至同仁醫院醫治、計爐灶司務姚阿速、年二十九歲、崑山東門人、頭面全部及下身炸傷、工頭林銀才、三十九歲、寧波人、右眼及面部炸傷、學徒葛瑞鈞、十九歲、通州人、右眼及右面炸傷、包紮後、因傷勢俱重、留住療治云、

冬季衣料　特別減價

精美　絲嗶嘰披肩　每頂十九元八角
全毛呢裏絨大衣　每件十四元八角

▲文華葛袍料丈四減售十三元半
▲加闊緞經葛袍料丈四減售十元
▲華遂呢袍料一丈三減售十二元
▲各種嗶嘰袍料丈三減售七元八
▲綢地嗶嘰袍料丈三減售七元八
▲純素嗶嘰袍料丈三減售八元半
▲粗經葛被襖料丈三減售五元二
▲寶毛葛被襖料丈三減售四元四
▲新花軟緞旗袍料一丈減售五元八
▲色毛錦綢旗袍料一丈減售二元
▲元圓花毛葛褂料八尺減售五元

▲加重杭線春每尺八角半
▲加闊文華葛每尺九角八
▲各色巴黎緞每尺八角八
▲各色絲嗶嘰每尺六角半
▲各色明華葛每尺四角八
▲新花華絲葛每尺四角二
▲絲條毛錦呢每尺三角二
▲色華遂呢每尺一元〇八
▲全毛元直貢每尺八角八
▲格子嗶嘰每尺六角五分
▲各色素嗶嘰每尺六角九分

▲頭號直貢呢褂料七尺減售六元
▲元毛織緞褂料七尺減售六元半
▲元雪花呢馬褂料七尺減售五元
▲廣東線呢袍料每件減售二元一
▲各色象皮雨衣每件減售五元九
▲條子駱駝絨每尺六角五分
▲純素駱駝絨每尺四角九
▲新式旗袍呢每尺五角八
▲絲嗶嘰毯褙每條四元五角
▲元軟緞毯褙每條六元三角
●外埠函購●寄費來贈

上海四馬路中市
美華綢緞呢絨洋貨公司

### 瑪禮遜路格斃之盜匪昨日相驗

虹口瑪禮遜路二十二號門牌寶順牛乳棚、前日被盜四名搶刧、由捕警當場格斃一盜、格傷一盜、分別將傷盜送醫治、將死盜舁入驗屍所各情已誌昨報、昨晨十一時、由捕房呈請臨時法院驗屍、孫推事蒞廣倫路驗屍所、驗明屍體、升座公位、卽據一千一百五十三號・一千零十一號・等華捕相繼稟明當時雙方開槍轟擊格斃一盜擊傷一盜情形、又陳包探揚孝治稟稱、當時在裕積里內檢獲手槍一支、子彈十粒、呈案請察、並稱擊傷一盜名王有才、江北人、格斃一盜不知姓名、尚有二盜逃去云云、孫君得供、諭曰、驗明已死無名盜匪、委係生前被捕開槍擊斃、查無屍屬、着地保具結領埋、

### 滬西慈善團籌備冬賑

本埠唐家灣天佑坊滬西慈善團、對於冬令救濟貧民辦法、業召集董事會議、討論辦理、該團主任徐子賢君素抱熱忱、現竭力籌劃、一俟經濟有着、即繼續按例開辦平糶並施粥等善舉云云、

### 浚浦局請禁在浦中傾倒垃圾

特派江蘇交涉公署、昨致公安衛生等局函云、逕啓者、准浚浦局代理總工程師查利函稱、十二月二日、本局第三百九十五次會議、會議決關於港口上游河道中傾置泥土一案、遵局長命、請轉致關係當局、對於船隻傾置泥土於河中一事、務須注意及之、查目前有人將泥土在龍華港對過龍華嘴就近傾倒、此項泥土之傾放、對於技術上、極爲有碍、如不防止、其結果有不堪設想者也、本局於民國十二年一月七日關於此事、業經登報通告在案、茲因公衆利益起見、河中傾置泥土之禁令、必須施行也等由、并錄布告一紙到署、准此、除分函查照嚴飭禁止外、相應抄錄原件、函達貴局、請煩查照嚴飭禁止云云、

### 東方銀公司債權團會議記

東方銀公司、自本年五月間倒閉以來、儲戶逕數千、組織債權團、各儲戶會向國民政府市黨部、先後呼籲、並公推王廷傑戴成祥律師、爲全權代表、並向法院提起刑訴、一面由法院委派王戴兩律師、與薛邁羅會同查賬、種種經過、疊誌本報、昨日該團因訊期在邇、召集緊急會議、到二百八十餘人、茲錄簡要議案如下、㈠王戴兩律師報告此案辦理經過手續、及與薛邁羅理賬員數次會議情形、及許理律師來函、㈡報告本月八日訊理情形、並說明是案起訴、已遷延半載、原推代表張孫二君、因生計關係、不克到會、今日開會公決、推舉代表、任滿審三人到庭、被告人辭職、㈢討論本月十九號審理案之進行辦法、並催各儲戶加入債權會、以資觀鍼、議會山謂此公司五月十八號關門、五月十四十五兩天該公司還派人向各方儲戶收欵、計有七八千之多、又查該公司最後接辦人、如孔某等又不出盤價、明騙我們汗血金錢、應請代表律師堅持到底、由各儲戶表示贊成、並分別發表意見、至六時半散會、

### 二區白區長尊人定期開弔

上海特別市第二區公安局孔廉白區長之父孔積庭君、於上月三十日病故滬寓、茲訂於本月十八日卽舊曆十一月二十五日假方斜路京江公所開弔領帖、連日軍警各界致贈輓聯花菓、屆時素車白馬、當有一番盛況、孔區長卽於二十日扶櫬回籍安葬、

### 婦人控請離婚案三起

▲龔高氏　現住閘北寶雲路八字橋地方崇明人龔妙根、於本年春正月、娶龔高氏爲室、成婚後積不相能、茲該氏延奚士昌律師向上海地方法院控遺乃夫一門之虐待、請求離婚、原訴狀有時遭丈夫虐待、翁姑又助紂爲虐、細事被毆、六月初十日、因洗衣不潔、致遭傷害、逃回母家、夫竟率衆趕打、曾扭至四區司法科、諭令不許虐待、事閱未久、又遭痛毆、私禁室中兩日、遍體受傷、猶迫令至絲廠作工、氏不忍、囑暫歇休養、不敢回家、哭訴於父、同至前檢廳告訴驗明傷害、祇以未得強證、故被不起訴、乃翁龔祥生反至鈞院誣控我父聚賭爲生、縱女賣淫、鈞院判令氏父將氏送還夫家、但氏不敢再以身嘗試、螻蟻尙惜生命、人究不甘送死、爲此請求離婚、以資超豁云云、而被告亦提起抗辯、謂乃妻不貞、姘人野合、被告已提起同居之訴、奉判應令岳父交還、並不虐待、不願離婚云云、昨日上午、奉趙推事開庭審理、原告則要求離異、被告則要求同居、官問被告你妻據你狀載妻有不貞、則已可爲離婚之事實矣、妻已犯姦、夫尚容忍、則亦無志氣哉、被告云、然則我妻是節婦、是好妻、我要的、於是官先爲之一度調解無效、乃開始辯論、並由劉檢察官蒞庭、發表意見、審判官諭辯論終結、十九日宣判、退庭後、被告報告承發吏聚於執行推事訊問被告前訴該氏之父交人同居之一案、乃該氏不願回去、官遂諭令聽候解決、

▲李丁氏　閘北松盛里在某舞台賣票之李紹綱、有子李衛、年

南京路大慶里口
惠豐　收歇門市　改爲字號
賤賣底貨　只有十天

本號因無意門市急於結束擬十日內售新舊各貨大減特減爲從來未有故此次之便宜機會實爲空前絕後顧客首越早而更得便宜因花樣齊備可任意剔選也

●高等大衣呢　●大批絲條純毛嗶嘰　●絲條華達呢　●各色毛嗶嘰　●高等各色純毛　●中厚花呢　●頭號眞貢呢　●頭號新條寬緊駱駝絨　●頭號新色素寬緊駱駝絨　●各色閣幅法國純毛眞毛葛　●各色法國純毛眞素毛葛　●各色閣幅法國純毛眞毛葛　●頭號中外色絲軟緞　●大批元色絲綸緞
雙幅每碼四元　每尺六角五分　每尺五角五分　每尺三角二分　每尺六角五分　每尺三角五分　每尺九角　每尺七角　每尺五角　每尺一元　每尺八角五分　每尺一元二角　每尺一元五角

●各色印花印度緞　●各色國貨毛葛　●各色絲嗶嘰　●各色眞絲華絲葛　●各色冲華絲葛　●閃色巴黎緞　●新條金山緞　●新條法蘭絨　●各色新花印花布　●各色印花色丁布　●印花冲直貢呢　●各色印花眞絲絨
每尺七角五分　每尺四角八分　每尺六角五分　每尺五角五分　每尺二角六分　每尺五角六分　每尺二角　每尺一角九分　每尺一角二分　每尺一角二分　每尺一角六分　每尺五角五分
此係大略之價目因紙幅有限耳

空前絕後之便宜機會
賣完爲止
早花樣愈多
快來選購勿輕易錯過

介紹德國醫學博士
柯立治　專醫花柳白濁皮膚病
由德國帶來最新發明白濁新藥療治器械無論新舊奏效神速並可永遠斷根限日包愈
文譯傳話同人等樂爲介紹俾病者知所問津焉　診所圓明園路口北京路
二十三號　時間上午十一點至一點下午四點至六點　電話中九二一一
柯醫生 M.D. Dr. W. Korec 在滬有年素爲同人所深知對於花柳皮膚白濁等症研究尤深並不計酬有德
柯醫生以治病爲本取價從廉貧病者不計
介紹人　袁履登　王一亭　傅筱庵　虞洽卿　方椒伯　姚慕蓮　同啓
C 456

唐拾義　專家　治咳
二十五年老牌
久咳丸
功能革咳防痨
世界各埠均有經售
上海父子大藥廠發行

[illegible]於本年五月間[illegible]李丁氏與翁夫等以捲逃控[illegible]送司法科至二次、現[illegible]押公安局、該氏遂延宋士驤律師狀訴地方法院、捽翁夫之壓迫、請求離異、以補救常受困厄之厄、昨日上午、由陳推事開庭審理、原告因在押公安局、尚未提到、卽由律師代理陳述稱、本案原告、前被被告鞁押公安局、追原告在檢察處提起刑訴後傳被告到案訊問、亦自認妻子並無捲逃之事、檢察官命速至局將妻釋出、詎不久又慫以同一事情、於本月四日、將原告送押公安局、迄今十餘日、一味壓迫、官問賞代理人曾到局問過否、答、司法科不接見、亦無可如何、所以祇有請求鈞院備文到科、將原告提案訊問、就瞭然其中黑幕矣、質之被告李阖供、因該氏有姘夫、所以將我數年汗血積蓄衣飾現洋、約計九百餘金捲逃、後我報告警局、由偵探押同岳母將我妻在貧與路拉獲、所以送解押公安局、對於離婚一層、因原告提出理由、毫不合理、故我不願的、李紹綱亦供同前辭、審判官卽諭着被告自往請求公安局將原告解送本院、以便集訊、遂退庭、

▲徐臧氏　大南門外桑園街昔爲米業生理之徐康孫、前因將妻徐臧氏毆打、傷及肚腹、致將腹中三個月之胎孕墮落、由該氏控經前上海地檢廳訊明起訴前審廳、判決刑期二月、易科出外、氏則歸審不返、徐康孫往逃無效、故投地方法院、具詞請求同居、而徐臧氏亦延譚辛僊律師在該法院、提起離婚之訴、曾奉開庭審訊、命兩造在外試行和解、昨日上午、由許庭長開庭續審、並請王檢察官蒞庭、問官兩造曰、前次開庭、曾命爾等在外和解、可會講過否、原告徐臧氏答、並未講過、被告徐康孫答、我是不願離的、問、究爲何事夫婦如此決裂、被告答稱、本年六月初六日、原告將紅蛋一枚、給小孩吃食、我說小孩甚小、恐不宜吃此整個之蛋、問、小孩有幾歲了、答、去年七月二十日生的、一歲還不會滿、不料吃過之後、至次日小孩果然上吐下瀉、於是我說吃壞了、與她口角、她卽將小孩抛在床上、負氣歸寧、晚上並不回來、向鋪不歸、及至初十日始回、追我回家已晚、她卽命我去買粥、我因時已深夜、不允、及至翌日清晨、我要出去、她不准我出去、問、你妻何時小產的、答、不知、當時我卽出外、至晚歸家、則原告又回娘家去了、並將小孩領去、我曾經央友人數次往接、渠終不歸、況我又自去接過、她始終不允回家、問、她家還有何人、答、妻母及舅兄二人、現在她如願回家、我自當優待她、官勸原告還是不離爲是、詎原告堅執不允、並稱他不應該告我、官曰、這是你不能怪他、因你不歸、所以他來院請求同居、並不是告你、但你是何日小產的、答、六月初十　因他踢我肚腹、傷及胎孕、故初十日在母家小產的、問、離婚之後、你如何生活、答、再說、問、小孩如何、答、追養至十六歲交他領回、官問被告如何意思、答、不願、官復向原告曰、你夫爲人很懦弱的、如何打你、原告答稱、還是看不出的、訊至此、原告律師起而陳述一過、並請追償醫藥費及撫育小孩費等洋三千六百八十元、並由王檢察官起而發表意見、問官遂諭辯論終結、定期十九日下午一時宣判退庭、

## ⊙擄架吳鑒光案犯昨日續審

陸子吳鑒光被綁一案、業經臨時法院送將所獲綁匪男婦八名提審情形、屢誌本報、昨日午後開庭續審、據見證俄婦挨各的乃氏到庭證稱、住愛文義路五十一號洋房、獲案被告中之徐爲林、曾於十一月四號、與一西裝年輕華人前來賃屋、據謂尙有二婦及一小孩同居、卽先付定洋三元而去、未幾又偕一僕及小孩同來、謂須讓屋、後果來多人、並搬進器具云云、又據吳鑒光之子忠良供稱、是日我父被請往愛文義路五十一號讓屋、我係後去、至則見父坐於屋門、詢以何尙未動手、父謂因施主解星之衣、猶未取到、俄而徐爲林手持衣服及面盆至、我父欲小便、我扶之出外、徐卽袖出手槍、禁止聲張、是時一西裝者操甬音亦執手槍、當被該二人將我推進屋內、將門關閉、我但聞父在外大喊無錢、知遭綁票、我卽出外、見父已倒地、我向若輩懇求、願以我爲質、彼等不允、旋又擁來數人、將父拖上汽車、疾馳而去、我乃投捕房報告云云、又由羽士王世根・朱興桂・等證明當時徐爲林確係在場綁票者、質之被告陳雲發供、當時李姓來借屋、僅知欲堆烟土、嗣見將吳鑒光送來、我遂避往新蘇旅館、陳雲鶴供、雲發係我堂弟、因從寧波來滬辦貨、與雲發同寓、致亦被捕、徐爲林供、由港回滬、審親船中、遇川人范姓、謂在愛多亞路開設公司、我到滬後、因范允着我爲其書記、故往范處、至徐姓亦係范夥、范以有側室、須賃屋、故着我與徐向愛文義路五十一號租賃、後延道讓屋、詎徐突將吳鑒光綁票、我阻之亦被一併架入汽車、嗣我中途逃出、我卽投捕房報告、派探往拿、匪已無蹤、今捕房將我逮案、作爲要證、我與此事無關等語、梁推事諭各被告還押、改期續訊、

## ⊙兩盜判處死刑

老閘捕房探員緝獲糾黨持械夥劫塘山路等處四戶居民財物之盜匪六名、搜出手槍兩支、子彈十六粒、解由臨時法院研訊終結、昨晨、由熊推事判決、計處死刑者爲蔡榮祥・李光輝・兩名、而錢金寶・潘和尙、則各處一等有期徒刑十年、褫奪公權全部終身、其餘羅和尙・陳友興・兩人均無罪、槍彈沒收、

## ⊙刧案併誌

▲海勒路　昨日下午五時許、海勒路五號、突來四盜、一人執有兇器、刧去鈔洋六十餘元而逸、

▲揚州路　昨晚六時半許、揚州路二二四號、徒入四盜、一人執有手槍、刧去大洋三十二元而逸、

▲東唐家弄　昨日下午五時五十五分、東唐家弄一四九號門牌、突來七盜、五人手執凶器、刧去鈔洋飾物約值五百六十餘元、

▲周家嘴路　昨晨九時許、周家嘴路三五零三號、突來八盜、均有兇器、刧去鈔洋飾物、約值六百七十餘元、

▲華格臬路　住居法租界華格臬路瑞德里、第六十號弄內第二號門牌王春山家、於前晚九時、突來盜匪三名、由後門進內、袖出手抢、嚇禁聲張、當卽翻箱倒篋、被刧去現洋二百五十元、金戒六只、金鐲兩付、珠花金表金練金脈髮等飾物、共值一千數百元之譜、挑賊而逃、後由事主開具失單、報告滬南路捕房、派探前往查勘一週、回窟捕頭、諭令嚴緝該匪等到案究辦、

▲法大馬路　法大馬路德順里內第三號門牌張茂生家、於前晚七時三刻、突來盜匪三名、一盜把守前門、兩盜入內、各出手槍恐嚇、當被搶去現洋四十八元、及衣服等物、挑賊而逸、後由事主開單報告捕房、請求查緝、

▲洋涇鎮　浦東洋涇鎮、陳家宅地方陳連元家、前晚(卽十三日)八時餘、突來盜匪五六人、各執槍械、撞門入內、刧取銅元二十餘千、銀表一只、及布衣等二十餘件、挑賊逃逸無蹤、後經事主投報該管警區請緝、

▲恒豐路　閘北恒豐路福康里李炳家、前晚七時餘、突來盜匪五六人、持械入內、刧取鈔洋五十餘元、皮袍金表等物、挑賊逃逸、經事主投報該管警署請緝、

## ⊙蘇州女子險被拐賣

蘇州華陽橋女子[illegible]、與同鄉王雙林及江北人陳[illegible]、上月二十號、因與其兄[illegible]口角、負氣往[illegible]在上海丹桂戲館執職、欲來滬相依、[illegible]遇、張女以有親戚[illegible]、撮女纔二十歲、[illegible]十日與同黨徐某、僞言游玩、帶女至北揚子路碼頭某輪船、以便挈往漢口販賣、徐某送女登舟後自去、而女始悟遇拐、在船內呼號、爲船主所聞、當將王・陳・兩人扣留、報告虹口捕房、派探周彼棣前往、將兩拐匪連女一併帶回捕房、女送濟良所、兩匪收押、昨經臨時法院提審、女訴明被拐始末情形、以父母既告見背、而兄弟又不相容、身世飄零、願入濟良所、以資生活、質之王・陳・兩匪、將誘拐行爲、完全諉諸在逃之徐某所幹、葛推事訊畢、諭女暫留濟良所、王・陳・兩被告還押、定期宣判、

## ⊙新嫁娘無家可歸

▲苦了介紹人

滬西北新涇鎮開設羊肉莊之王福和、有妹福貞、年已花信、因獃而且啞、無人顧問、茲有龍華鎮做木匠之沈餘耕、以前妻被人引誘捲逃、須娶一忍蠢者爲內助、由伊姊介紹　說明獃啞情形、沈則甚爲合意、行聘後、卽於夏曆本月初二日迎娶到家、不料該女除獃啞之外、又有暗病、(卽俗名蝴蝶雄)沈某憤怒交加、乃嘱媒人送還女家、詎女宅以爲該女既由沈餘耕娶去、終爲沈姓之人、斷無回來之理、是以拒而不納、仍嘱媒人領去、奈沈亦堅不肯受、往返三次、依然如故、媒人不得已、暫爲留養、不知將來如何了結云、

## ⊙汽車撞傷婦人

昨晨八時許、有一奉化婦人王蔡氏、乘老寧紹輪船來滬、抵碼頭後、僱坐黃包車、行至老永安街口西首、忽來汽車一輛、黃包車避讓不及、連車撞翻在地、將蔡氏頭部撞傷、當由大自鳴鐘捕房華捕瞥見、將傷人車送仁濟醫院救治、

## ⊙拐賣婦女永遠逐出租界

住法租界王德福之妻王王氏、於今年九月間、被住居城內九畝地高墩路七號門牌之夏寶成誘拐至海門地方、賣與高姓爲妾、現今王王氏逃回上海、訴之乃夫王德福、報告法捕房、派探將夏拘案、解送法公堂請究、原告王德福投訴妻子被拐情形、又據王王氏稱、婦人前由夏寶成、嘱令帮同販賣烟土爲由、被拐賣與高姓、經婦人自行逃歸、報捕拘案、請求訊究、詰之夏寶成供、民人與原告之妻、素來相識、不敢誘拐販賣、餘詞支吾、中西官判夏永遠逐出租界、

## ⊙控追侵吞欵項案駁回

李品玉前延律師代表、投法公堂控稱、原告前與王名揚・王名高・在雲南地方合開店鋪、歷年盈餘、共有二百餘萬、嗣後被王等將欵侵吞、逃來上海、請求追究等情、被告亦延朱希雲・金煜・兩律師代辯一切、昨又奉傳續訊、先由原告律師稱、本案原告挾數、有七十餘萬元、今閱被告呈案之保單、店舖甚小、恐將來執行時、發生困難、務請加保、并着被告交出賬簿等語、被告代表朱希雲律師稱、查変保職權、在於公堂、被告已經保出、原告律師、不能反對、現今敝律師有異議聲請、第一點對於本案管轄權是否錯誤、第二點按照大理院訴訟律載明一事不再理原則、此案已在雲南騰衝縣涉訟、控欵不過一萬二千、并非七十萬之數、今有賬簿可證呈案、原告實名李祥慶、祇有原告虧欠被告欵項、此案未控之前、原告具函被告、要求三千元旅費、今有信函可證、當因原告有壓迫手段、故不允許、况查此案原告始終未曾有證據提出、至於原告前次呈案之通緝令、完全僞造、要知行政衙門、豈能干涉司法官廳職權、卽使有效、亦係違法通緝、總之此案騰越已經判決、務須遵守、一事不再理之原則、且被告在英租界開設店舖、所控管轄、亦有不合、請求將案註銷、並請保留反訴損害賠償、原告律師又稱、本案原告先在緬甸起訴、後來原告不服判決、再至雲南騰衝縣上訴、詎被告卽挾欵潛逃來滬、因此原告追踪來申、陳承審官問曰、本案是否已在騰越涉訟、原告律師答雖經騰越官廳受理、對於本案目標、實係不同、詰之原告、承認致函被告、先討三千元、爲疾兒治病所用、陳承審官判以本案已在騰越官廳控告、原告律師、亦已承認、應照一案不再兩理之原則、將案駁回、保單發還、

## 來函

頃閱今日貴報載有上海火油公會泣告全國同胞廣告一則、攻訐本局、違背事實、信口雌黃、除諸依法懲辦外、特此警告貴報、應請立卽停止登載、並加更正、江蘇煤油特稅總局啟、十二月十四日、

逕啟者、頃讀十二月十五日貴報本埠新聞、「磚灰業發生糾紛」新聞一則、內稱、敝會運送石灰小工、並未發表宣言、忽然罷工云云、「事實不符、殊深駭異、查敝會前由勞資調節委員會、公訂勞資雙方條件後、至今遵守不懈、所稱罷工云云、不知從何說起、相應函請貴主筆登入來函欄更正爲荷、上海石灰業職工會第一分會、十二月十五日、

逕啟者、讀十二月十五日貴報本埠新聞內、載石灰業糾紛云云、事實不符、殊深駭異、查敝所係全部石灰貨主所組織、馬君少荅、係貨主之一份子、當然在合作之列、自開辦迄今、亦未經與行家及掮客等開會與爭執之情事、相應函請貴主筆刊入來函欄更正、以明事實爲荷、祇頌撰安、石灰業貨主營業合作所啟、十二月十五日、

## 公布欄

### ⊙上海地方法院

▲布告　爲布告第一次減價拍賣事、查本院執行債權人陳森蔭與債務人余發卿因債務涉訟一案、業經將債務人所有後開不動產查封標賣在案、現已逾期無人承買、合行依照上次價額減去十分之一、作爲最低價額、茲定於十六年十二月三十日在本院第八號庭投標、十七年一月四日開標、凡居民人等欲買是項不動產者、仰卽遵期開具姓名年齡籍貫住址職業自願出價若干密具密函投入標匭、屆期依法開標、以投標人中出價最高者爲得標人、該得標人應於卽日繳納標價定銀五分之一、餘欵於交產時一次繳足、卽由本院給予產業證書、倘逾限不納、卽以投標人中出價次高者遞補、仍照前開程序辦理、仰居民人等於開標之日一律到場毋得自誤特此佈告　計開　(一)拍賣之標的物坐落二十五保一區十三圖廉字圩七百五十二號王龍章戶、卽田四分八厘七毫又餘地二分五厘零五絲連同地上市樓房四幢又披廂、卽內中西式三層樓住宅一所、東西兩廂、晒台灶間等俱全、又牆外平房四後披屋一間、(二)物之所在地西門唐家灣(三)最低價額銀圓一萬陸千二百元正(四)閱看筆錄之處所本院承發吏辦公室(五)領看人地保榮林根及本院承發吏王開成、中華民國十六年十二月日、實貼揭示場所在地院長楊肇熉

▲布告　爲布告第一次減價拍賣事、查本院執行債權人張其九與債務人潘審揚因借欵涉訟一案、業經將債務人所有後開不動產查封標賣在案、現已逾期無人承買、合行依照上次價額減去十分之一、作爲最低價額、茲定於十二月二十日在本院第十一號庭投標、十七年一月四日開標、凡居民人等欲買是項不動產者仰卽遵期開具姓名年齡籍貫住址職業自願出價若干密具密函投入標匭屆期依法開標以投標人中出價最高者爲得標人該得標人應於卽日繳納標價定銀五分之一餘欵於交產時一次繳足卽由本院給予產業證書倘逾限不納卽以投標人中出價次高者遞補仍照前開程序辦理仰投標人於開標之日一律到場毋得自誤計開(一)拍賣之標的物坐落二十八保二區七圖昃字圩六[illegible]號潘其芳戶則田[illegible]又[illegible]六十五號潘鳳翔戶則田二[illegible]三厘七毫(三)最低價額銀圓二百八十六元(四)領看人及本院承發吏[illegible]中華民國十六年十二月十四日實貼揭示處所在地院長楊肇熉

▲布告　爲布告第一次減價拍賣事查本院執行債權人張伯勛與債務人許登甫因抵欵涉訟一案業經將債務人所有後開不動產查封標賣在案現已逾期無人承買合行依照上次價額減去十分之一作爲最低價額茲定於十六年十二月三十一日在本院第五號庭投標十七年一月五日開標凡居民人等欲買是項不動產者仰卽遵期開具姓名年齡籍貫住址職業自願出價若干密具密函投入標匭屆期依法開標以投標人中出價最高者爲得標人該得標人應於卽日繳納標價定銀五分之一餘欵於交產時一次繳足卽由本院給予產業證書倘逾限不納卽以投標人中出價次高者遞補仍照前開程序辦理仰投標人及保人於開標之日一律到場毋得自誤計開(一)拍賣之標的物坐落江灣廠結號一圖中寄字圩第四十六號第十一坵許登甫戶則田七分三厘又地上起造華天通巷路市樓房五幢又宅邊平房兩間(二)物之所在地閘北大通路橫浜路轉角(三)最低價額銀圓一萬六千二百元正(四)閱看筆錄之處所本院承發吏辦公室(五)領看人地保李順寶及本院承發吏黃國澄中華民國十六年十二月日實貼揭示場所在地院長楊肇熉

▲民事判決　一件判決梁濟中學與康土來地租涉訟一案(主文)被告應給付積欠原告地租銀二千一百兩訴訟費用歸被告負擔▲一件判決周少亭等與趙富增借欵涉訟一案(主文)被告趙富增應償還原告周阿寶借欵洋一百二十元趙富明應償還周阿寶借欵洋三十元訴訟費用由被告按照欠數比例負擔▲一件判決英鴻德與馮張氏債務涉訟上訴一案(主文)上訴駁斥▲一件判決英鴻德與趙秀之債務涉訟一案(主文)被告應償還原告原本洋二千元利息自民國十五年陰歷五月初一日起至執行終了之日止每月按一分五厘計算訴訟費用由被告負擔▲一件判決張虎耕與仇審林等租金涉訟一案(主文)仇審林應償還原告房租大洋一百二十元小洋七十二角如無力償還應由湯成貴代償並張林應償還原告房租大洋五十元如無力償還應由蔡加元代償訟費由仇審林負擔三分之二張林負擔三分之一

▲公示送達(全文在本院揭示場公佈)　一件周生記與周雙林等因保證債務案件本院定於十七年一月十六日下午一時爲公開審理日期除逕任全子廉律師爲該被告周雙林特別代理人外仰該被告遵期到院辯論毋自延誤特此公示送達右仰被告周雙林徐根生知照▲一件裁決梁鳳樓等與公和祥茶棧經理金德基因欵項涉訟案件請求金額(一)大洋三百六十六元債務人所有在閘北香山路宗裕里七百二十三號公和祥茶棧內之動產限於前記金額範圍內應行假扣押以備清償但債務人若提供前記請求金額以爲擔保得聲請將假扣押停止或撤銷之右仰債務人金德基知照

▲民事批示　一件采樹良請求補充判決由狀悉所請於法不合礙難照准此批▲一件陶世留請續傳審由狀悉案經抗告業已依法送由高等法院核辦在案所請暫毋庸議仰卽知照此批▲一件蔣錦文懇請銷案由狀悉[illegible]銷案此批▲一件徐以桐請求查封由狀悉已飭拘嚴追矣所請查封之處暫從緩議此批▲一件金榮康聲請查封由狀悉[illegible]此批▲一件[illegible]請寬限交欵由狀悉[illegible]此批▲一件馮怡廣請轉函臨時法院[illegible]免予標封由狀悉[illegible]此批▲一件尹秉璋聲請執行由狀悉候飭傳訊追此批▲一件劉文遠聲請執行由狀悉查此案判決尙未確定所請暫從緩議此批▲一件李阿薛聲請執行由狀悉候飭傳訊追此批▲一件趙梅莊聲請強制執行由狀悉候飭傳訊追此批▲一件張泉根具保潘賽揚隨傳隨到由狀悉准保此批▲一件嚴洪鑑請銷案並領案欵由狀悉准予銷案債務人等交銀仰於本月十六日下午一時來院給領此批▲一件陸金德請照判執行由狀悉已飭傳債務人到案訊追此批▲一件路桂榮請領愛國捐票由狀悉仰卽持證來院給領此批▲一件董如桂翠請拍賣由狀悉仰候鑑定人具報鑑定價額再行布告拍賣可也此批▲一件陳森山請領銀元由狀悉准於本月二十日下午一時來院具領此批▲一件道變大生翠請嚴厲執行由狀悉已請傳訊追矣仰卽知照此批▲一件[illegible]請照判執行由狀悉[illegible]月十八日訊追矣此批▲一件[illegible]請准銷案由狀悉[illegible]此批▲一件蔣杏蓀請領銀元由狀悉准於本月二十七日下午一時來院具領此批▲一件唐剛林請准銷案由狀悉准予銷案此批▲一件馮炳賢請銷案由狀悉准予銷案此批▲一件廣仲舟等聲請傳案訊令遵照和解筆錄履行由狀悉仰候傳案訊奪此批▲一件張尙卿請委任代理由狀悉准予委任此批▲一件張尙卿請領交案契據由狀悉仰卽持證來院具領此批▲一件胡長發請執行由狀悉候傳案訊追此批▲一件袁穆生請領銀元由狀悉仰於本月二十七日下午一時來院具領此批▲一件錢如紱請領銀洋由狀悉准於本月十六日下午一時來院具領此批▲一件潘阿海聲請展緩執行由狀悉仰速設法繳清案欵所請展期三月之處未便照准此批▲一件周子楣聲請執行由狀悉本案租金據債務人徐元根於十六年十月二十六日庭呈源昌公司經租賬房收據已由債權人收清所請執行租金之處應毋庸議五欵部分仰候飭吏執行可也此批▲一件麟鳳鳴聲請鈔錄由狀悉准予鈔錄此批▲一件徐大林聲請銷案由狀悉既據在外理楚准予銷案可也此批▲一件宋匡扶請撤銷執行由狀悉已據桂鳳山代交大洋二十元零五角餘欵候飭傳訊追此批▲一件錢森寶請查封債務人財產由狀悉候依法查封可也此批▲一件顧坤榮請查封保證人財產由狀悉候傳案訊奪此批▲一件邱承槐請保金賢浩出外籌欵由狀悉准保此批▲一件朱獎元請領案欵及證據由狀悉仰於本月十六日下午一時來院給領此批▲一件徐乾泰爲敵商等假扣押案據保由狀悉查本案繳納相當現金或有價證券爲保證僅以店號名義作保未便照准此批▲一件史光庭請展期傳審由狀悉案已判決所請應毋庸議此批▲一件張馬氏爲被竊單據呈請備案由狀悉爾被竊單據既已報縣補給並登報聲明所請備案應予照准報章一紙存此批▲一件[illegible]

▲刑事判決　劉期寒冒充官員詐財一案(主文)劉期寒詐財未遂一罪處五等有期徒刑三月未決羈押日數以三日抵徒刑一日收條一紙沒收▲王官綸竊盜一案(主文)王官綸共同侵入竊盜一罪處四等有期徒刑三月褫奪公權全部終身未決羈押日數以二日抵徒刑一日▲王才德竊盜一案(主文)王才德竊盜未遂一罪處五等有期徒刑二月褫奪入軍籍之資格終身未決期內羈押日數以二日抵徒刑一日▲孫壽福竊盜一案(主文)孫壽福侵入竊盜一罪處五等有期徒刑四月褫奪公權全部終身未決期內羈押日數以二日抵徒刑一日　以上十二月十五日

### ⊙上海臨時法院

▲民事判決　一件彭家賦訴卡爾生違約一案(主文)被告不得將原告之照片陳列並不得將轉讓於他人原告其他之請求駁斥被告之反訴駁斥訟費兩造各自負擔▲一件生持拉姆訴王彩那借欵一案(主文)被告應償還原告洋七百六十五元訟費歸被告負擔▲一件戈家生訴王六寶陳宗邁借欵一案(主文)被告等應連帶償還原告洋二百元訟費歸被告等負擔▲一件英德生訴方德興夏洽興借欵一案(主文)被告等應連帶償還原告洋一百元訟費歸被告等負擔▲一件加那生訴尤炳坤借欵一案(主文)被告應償還原告洋一百九十二元訟費歸被告負擔▲一件英德生訴馬金鑑借欵一案(主文)被告應償還原告洋六十元訟費歸被告負擔▲一件舒來生訴洪連奎借欵一案(主文)被告應償還原告洋二百五十元訟費歸被告負擔被告准予開除▲一件英德生訴阿巧哥樂夫借欵一案(主文)被告等應連帶償還原告洋二百五十元訟費被告等負擔▲一件荷商陪隆洋行訴瑞嘉洋行定貨不出一案(主文)由原告代理人到庭聲明案經和解請求撤回原訴照准▲一件荷商范德文洋行訴金殿楊遞背合同一案(主文)兩造不[illegible]卽將案註銷▲一件荷商附隆洋行訴陳泰記定貨不出一案(主文)兩造不到庭卽將案註銷

▲民事批示　一件懷號爲與愛麗貸欵案請提供擔保由狀悉准予繳告愛麗到院提供擔保洋二百八十元准聲請人應先提供擔保洋二百元此批▲一件吳麟坤律師爲僞志汝住持案請求代領擔保由狀悉[illegible]准予給領此批▲一件徐永康會計師爲瑞豐泰號賠欵案請求啓封由狀悉此案已經判決確定執行該號股東等事後空言清理請求停止執行於法不應准許仰卽轉飭遵照可也此批▲一件悅康錢莊爲與於金寒等欵項案請求領欵由狀悉此案債務人於金寒應負擔洋八百十七元零六分七厘[illegible]應負擔銀四百九十一兩二錢三分又洋十元零七角四分四厘准就各該債務人繳案欵內照數給領完案此批▲一件孫文泉爲與寶孚建築廠貨欵案請求執行由狀悉本該聲請人所控寶孚號貨欵一案本年四月二十七日本院傳訊以該聲請人受傳無故不到將案註銷同日又據狀請銷案在案了結並未經過判決程序遽復聲請執行于法顯有不合礙難照准此批▲一件滬大木行爲與沈別村貨欵案請求給領由狀悉所有沈別村保人繳案之銀九百十一兩五錢五分應准給領完案此批

▲刑事判決　一件前田訴陳文秋竊盜一案(主文)陳文秋侵入竊盜之所爲處三等有期徒刑三年褫奪公權全部終身未決羈押日數以二日抵徒刑一日白布六疋發還失主具領▲一件日人南鐵太郎訴王阿大王氏李志傑等輕微傷害一案(主文)王阿大輕微傷害之所爲處五等有期徒刑二月王氏輕微傷害之所爲減處拘役二十日被告李志傑准予撤回告訴

▲刑事批示　一件竺懋昌爲詐財一案請求易科罰金由狀悉准予易科罰金此批▲一件律師金煜爲王樹琴聲請易科罰金由狀悉所請易科罰金一節礙難照准此批▲一件楊齋氏請求易科罰金由狀悉所請易科罰金一節礙難照准此批　以上十二月十五日

## 中國國民黨政綱

中國國民黨是領導國民革命以求中國之自由平等

國民黨之民族主義有兩方面之意義一卽中國民族自求解放二則中國境內各民族一律平等

國民黨之民權主義於間接民權之外復行直接民權(創制複決罷官諸權)

國民黨之民生主義其最要之原則不外二者一曰(平均地權)二日(節制資本)

對外政策第一條　凡自願放棄一切特權之國家及願廢止破壞中國主權之條約者中國皆將認爲最惠國

對內政策第二條　確定縣爲自治單位自治之縣其人民有直接選舉權及罷免官吏之權有直接創制及複決法律之權

中國國民黨上海特別市黨部宣傳部


秘製　墨魯高兒　華譯鱉魚肝油精丸

墨魯高兒華譯鱉魚肝油精丸按此油之功用能治肉傷痨瘵吐血虛痨肺喘嗽咳痰肺管發炎童子身體軟弱肌肉不生等症無論老幼服之均能立見神效但其味腥厚胃弱之人每不能下咽況詐僞日多每難辨別本藥房因詳加考究以化學方法提取此油之精粹製爲丸形凡之力實具二十五倍之功效不論胃弱之人皆可吞服裝以小瓶隨身可攜務希老人服之補血生精孕婦服之固胎滋乳小兒服之健壯且與糖菓無異易於服食永不生一般男女服之開胃健脾強身體力爲恢復造化培養後天之一大補劑也

服法每日三次每次一粒　上海寧西各大藥房均有出售

華商新華行經理　上海江西路八號



商標　夏士蓮雪花　TRADE MARK "HAZELINE' SNOW" 商標

能令肌膚嬌嫩艷麗

每日用夏士蓮雪花爲維持天然美麗之顏色與培養皮膚潤澤無斑點最佳之方法一經塗抹能令肌膚柔嫩香氣佳妙容顏美麗令人舒爽若再以夏士蓮玫瑰霜勻敷双頰則萎黃之顏色亦轉爲紅潤矣

此品用精緻玻瓶藏貯各藥房與洋貨號均有發售

BURROUGHS WELLCOME & CO.
LONDON AND SHANGHAI
PROPRIETORS: THE WELLCOME FOUNDATION LTD., LONDON ENGLAND

英京　上海　寶威大藥行　(英商威基氏有限公司)

將此券送至本行並附尊處住址當贈採[illegible]術書一本

Sh-268



## 小孩強健則家庭歡樂

嬰孩自己藥片能使小孩強壯活潑爲父親者逐日傍晚公畢返家見其康壯喜樂之兒女圍繞膝下樂何如之苟或家中小孩偶有疾病則喜樂轉爲憂慮矣嬰孩自己藥片能使家庭喜樂因是片能令疾病小孩獲康壯也請觀直隸隆平東關忠恕號王振武先生之證書其來函云小兒面黃肌瘦食量日減請醫調治未獲效果鄰舍小兒與小兒之症相仿服用嬰孩自己藥片強壯如前鄙人亦購數瓶與小兒服之立見奇效凡經售西藥者均有出售或直寄郵票大洋六角至上海江西路六十號韋廉士醫生藥局原班郵奉一瓶可也每六瓶大洋三元郵力在內

## 歲寒三友

松竹梅爲歲寒之三友雖嚴寒之摧殘重霜之暴侵彼能獨存傲視同儕若斧頭三星白蘭地行世數十年名震全球營業如萬馬之勢因斧頭三星猶比松竹梅之耐寒持久歲寒然

瓶樣商標

務祈注意

後知松柏後凋也故別家出品與斧頭三星白蘭地一比卽可知其優劣也

如索樣酒須附郵票三十分當卽原班寄奉惟須掛號以免遺失

上海法商龍東公司愛多亞路九號

# 自由談

## ⊙當令佳肴　妍千

甲魚羊肉。加魁栗。冬笋。松蕈。如份同煮。至爛熟。撿去其骨。愈淨愈妙。然後用上好醬油。並放少許冰糖。收膏。深冬佐膳。極滋補。俗名陰陽溶。

醬又可製爲羹。其法。先以清水入小鍋。置小風爐上煮之。待沸。取醬切若干塊下鍋。略攪以精鹽。合蓋三分鐘。即可啟食。味亦腴美。

## ⊙老江湖偏遇小滑頭　劉豁公

▲善觀氣色星家未料破財
▲小弄玄虛啞子祇得吃苦

江湖上生活之人物。殆難指數。星相一流人。[illegible]如上海之小鯽魚者。亦不爲少。姑若元都觀前。牛角浜內。物以類聚。居此者殆五六人。纖談虎臣而後生涯鼎盛者。厥惟今之周錫臣。其生涯之所以鼎盛者。當自有其江湖上之一點訣。然其甚者。則術有其訣中之訣焉。周固此類之雄。人以老江湖目之。而周亦以老江湖自居。人祇知其具有以江湖訣紿人。而不知竟有乘其老江湖之江湖訣以紿之者。其事之趣。其術之工。實足爲念秩史上闢一新紀元焉。

周湖商人。年已花甲。設館於牛角浜。已十二年。業命相。善觀氣色。判斷吉凶禍福。儼然當世之萬家春。去冬季廷林任警廳長。譽之備至。譽名鵲起。業亦日盛。但一孀相隨。雇一女僕爲助。雖入而康出。積蓄已不少。近忽有意外之財星照臨。以不費吹灰之事。傾其一舉手之勞。而即有錢款可得。爾知語曾而翻運。卷出於人之玄虛。彼以善觀氣色者。而不能自料其破財。事且關其業。竟使之啞子吃黃蓮。雖有苦而末由陳說焉。抑亦所謂以子之矛。攻子之盾者非歟。

月之十日中午。有不速之客入周館。客尙少年。衣冠整潔。舉動亦彬彬有禮。自陳爲劉姓。低聲語周。謂此來大有利於君。惟請守秘密。周頷而諾之。彼自承爲某姓之親信。某固上海之鉅家。有別墅於姑蘇之某街。其三小姐曰惠英。固女班頭也。恭有妄懷春。吉士誘之。遂赴桑間之約。乃有珠胎之結。顧以富家千金。深懼悠悠之口。因曾以八百金之重酬。倩醫墮胎。而未見效。轉瞬將三月。偏腹漸彭亨。何以爲情。以是與所歡約。將與偕亡。第不知此舉爲凶爲吉。有無命宮厲蠍。因知君善君卜術。願煩君移玉一觀。倘更有術以墮此一塊結晶者。則更兩全其美矣。時周妻亦在側。相視以目。周乃曰。此雖而不難之事。果誠求之者。我得彼酬之半可矣。劉欣然有得色。謂周有效。儘重酬弗吝。少頃當奉命來相請焉。

周本星相。然以其妻與走梳頭與穩婆稔。穩婆固善此道者。此項意外之收入。蓋已數數得之矣。彼念秩者。遂所謂乘而來也。飯後。劉又亟息而至。且攜來女子之手札。字極秀麗。儼然閨閣手筆。稱周爲老夫子。略謂承允手惠。欽准面奉。謝速親臨。傳轉重覆。劉又謂手術當然由令正奮施。可請即去。周環於意外橫財。遂留女僕守門。分乘街車三輛而去。

既至北街。劉囑周夫婦。暫在天閣茶館少候。俟再請示小姐。在何秘密處施術。周信之。但一去之後。杳如黃鶴。俟至天色將晚。老江湖愈覺猜疑。遂雇車馳歸。詢女僕。女僕曰。客未幾即來。謂奉主人命取衣。我問其取何物。則云去泡壺茶來解渴再說。及我泡茶歸。則人已不見。而房門已開。什物凌亂。心知不妙。但一人顧前不顧後。正彷徨無主焉。今主人已歸。請速一查。不查則已。一查之後。則金鐲金鍊金戒金表金烟嘴金烟盒。悉搬一空。翠戒一只。皮衣三襲。現洋四十。俱已不翼而飛。八十歲老娘。倒綳孩兒。其惱恨爲何如。然舍報官請緝外。又尙有何法使之完璧哉。

報警之後。偵探即小妹。官中認偶嫌疑。遂拘去審問。而周友以此事攸關名譽。陳詞營業。勸自撤銷。周遂訪該管某巡官於浴室。請予撤銷。某巡官以案既備案。未能應許。百般相懇。卒賴孔君之力。一概不提。乃翌日報紙。其近在咫尺者。一字不題。而其他以爭相登載。且又與巡官發生爭論者。孔君善爲和事老。鬧又邀其族人。出爲排解。使言論歸於沉寂。然周錫臣一再破財。豈命運中忽無朕兆耶。不乏老江湖。又安得多數小滑頭以創之。其事亦趣。爰爲之記如上述云。

## ⊙記革命軍中一勇將　李劍虹

國民革命軍中央直轄第九方面軍總指揮方振武氏。吾皖壽縣人也。幾曾肄業於陸軍將備學校。年未弱冠。即事革命。追隨先總理歷嘗艱險者。凡十餘年。方氏賦性亢爽豪俠。而督部殺敵。尤勇猛當先。當民五討袁時。方氏率孤軍深入皖贛。所向披靡。卒以衆寡懸殊。後援不繼。遂至敗衄。然猶精神不懈。揮劍奮先。率健兒數十騎衝出重圍而安然回粵。其勇猛豪邁之氣。於此可見一斑。且其御部嚴整。故所經之地。秋毫無犯。人民無不簞食壺漿以迎之。嗣北庭肆逆。大宗蒸人。方氏憤甚。屢乘機思動。而皆不得逞。遂蟄居河上。然猶鬥革命之雄心。反受艱險困苦而益堅。曾徐季龍氏發起救國聯合會。以改良社會爲號召。凡失意黨人。靡不入會參加。而以方與徐氏。過從尤密。思之得識方氏者。亦自此始。時方氏風塵僕僕。深居簡出寡言笑。與之談。虛懷若谷。輒曰。武。我人也。不善辭令。希曲宥之。然其英爽之氣。時猶流露於眉宇之間。想固知困龍終久非池中物也。未幾。齊盧戰興。方氏認時機已至。奮臂一呼。立召健兒數百。旋奏以別動司令助楊化昭與臧倬於瀏河。血戰彌月。出死入生。旋張效坤來瀆。震方氏英名。函羅致之。仍畀以原職。方氏因欲掌握實力。不得不暫蟄屈而聽其指揮。張亦習知方爲民黨中人。初不敢深信。嗣見無他異。乃大喜。尋升某旅長。俄而孫馨遠率師驅奉。張退濟南。擢方爲師長。時魯西匪氛如熾。地方苦之。張命方氏率偏師往痛剿。復加以剿匪司令以寵之。方氏按魯西地極僻遠。毘連中州。環圍皆山。勢殊險峻。方氏認反正之期已屆。立通電歷數張罪。下令倒戈討伐。一面並運絡豫中馮玉祥氏。藉爲後盾。時馮氏方欲擴張國民軍聲勢。益以徐季龍之推薦。遂羅方氏而任爲國民第五軍軍長。其時方部僅四五千人。未幾。奉國戰起。國軍以地勢關係。不得不退出腹地而向西北行。遂皆扼南口以與奉抗。血鬥經月。雙方精銳皆損失不可計。而方氏無役不與。身受數創。猶指揮猛進。奉軍目之爲虎將。南口破。馮氏復率部北退至呼倫近蒙古之。斯時也。朔風怒號。衣不蔽體。赤地千里。求食維艱。而全軍士卒。猶茹苦如飴。毫無怨色。旋東南革命軍自粵誓師北伐。西北軍亦應時而起。以方部作先鋒。由甘而陝。會師於豫。當方氏未出潼關時。部從亦僅萬數。及抵鄂境。詎吳佩孚之殘軍。皆望風而降。今分編三軍尚有餘。綜計約六萬餘人。鎗砲銳利。爲西北戰。血戰凡三年。轉戰二萬里。設非方氏統馭有方。威信服人。曷能得此成績哉。聞方氏日內即將啓節西上。昨晨重往走謁。方氏復懇切對予曰。吾軍苦戰三載。迄未得一新餉而安居。然此皆不足以阻我進行。我等惟一之慾望。即爲給養與子彈。有是二者。俱不足畏。劉聞中央已擬有辦法。予不日即轉師津浦。俾北伐早日完成。國民早解痛苦 此爲我二十年來欲償未償之大願也。壯哉方氏。壯哉斯語。不才於此。謹祝其成功焉。

## ⊙又一新艷之婚帖　樊濤

南京特別市公安局長哈復生。於十二月十六日與戴妤女士在首都市政府大禮堂結婚。予得其喜帖。展覽一過。覺式樣結構。皆新艷別緻。帖爲妃紅色。厚計六頁。首尾兩頁爲封面及觀禮劵。第二頁印總理遺像及遺囑全文。第三頁即爲新郎新娘之最近肖像。第四第五頁列一革命化之短文。文末具唐奇孫鼎宇柏文蔚何民魂等十六人。茲特錄之如下。想爲愛情將擒成熟之革命青年婦女所樂聞也。

夫婦要從愛情結合。愛情要從主義上精神上團結。因主義和精神團結。對黨有同等認識。而相互間發生愛情。這種愛情。才有顛撲不破的基礎。這種夫婦。才有百年幸福的把握。現在哈同志經唐奇孫鼎宇二同志的介紹。與戴妤(字惠伯)同志於十六年十二月十六日在黨的底下結婚了。戴同志在教育界服務。儘量傳播黨化教育種子。也有相當成績的。他們倆因對黨有同等認識。而相互間發生愛情。這種結合。是値得我們欽佩而欣快的。此後他們倆必定因愛情的結合。而努力於本黨。所以在他們結婚時。我們應該用文字來慶賀他們。我們根據以上理由。替他們徵求慶賀的文字。尤其要請同志們盡力幫助。也就是慶賀本黨因他們結婚而得更有力的幫助。也就是爲本黨對他們表示欣快的意思。也就是勉勵他們因愛的結合而更努力於本黨。

## ⊙樂府新聲　沈吉誠

笑舞臺一易而爲新樂府。裝璜修飾。煥然一新。所費五千。房屋糾葛。聞尙不止此數。追補座位。所費已超萬金。樂府四壁裝以紅粉。其凸處花紋。咸加金漆。每一座柱。輒懸宮燈。華麗座置籐椅。益以軟墊。殊覺舒適。上下電燈。數及千餘。置身其中。如入不夜城。臺上懸林屋山人集句抱存先生法書。其額爲篆文「與古爲新」。聯曰「古調澹金石。新聲雜管絃」也。名票房若雅歌集。俱贈匾框。其餘巨聯銀飾。尙不計數。名伶周信芳君(麒麟童)且自書「古樂中興」以贈焉。與昌老令香會書「億之不朽期天籟。玠本無暇佩我宜」。玫樂府名小生顧無玠。「德隣李丙花冏望。若街樓齊禮重前。玫園門且朱葳蕤。今昌老仙歸鄧山」。一見斯聯。輒令人愴惆不止。

是夕知音頗衆。華麗樓光擠。滿座歡喜。雅愛此道。坐籐椅中。時見其擊節不止。徐志摩及其夫人陸小曼。觀張傳芳之徒朝將虹雯甦。拍手。江小鶼君邀來。尤賞其頭之喪鳳。謂其表演剝蛋殊深。而名伶蓋叫天則譽汪傳鈐兄襯出中狀元。武藝。汪爲林樹森弟子。周深得其師指導者。演挑羅裁衣。大有進步。堪稱佳作。而傳芳稱老傳峩之全部斷乳記。逸致天然。歡白老綿。殊足爲燈。幸不敷分時即修復。華倭澤汪傳淞悉傳喬之至情扇。劉憶卿漪哥登場。周陀院觀極以保險絲斷毀。樂府前途無量也。大東煙草公司贈台帳全付。公司總理嚴威宇先生則嘯台聯一事。陶希泉先生贈花籃二十餘。俱爲全場所注目者。昨夕日揚顧朱二生演長生殿。與我尊兄飢庸賦詩曰「海角人歸譽已蒼。管絃聲對少年場。一時小謝推巢雛。長根千秋託李唐。地下何言酬舊驛。座中有客感滄商。卓知帝樂終離復。悔把紅顏易上皇」。西友朱少雲君亦賦詩爲贈。以不之懷。故從略焉。

## ⊙人間地獄 (續)(三四八)　天笑

第七十九回　錦囊計妙三鳳分飛　金屋妝成雙鴛並宿

那時程藕舲在傍。便格勒一笑。楚館老五道。大少。你又笑什麼呢。藕舲道。我不笑什麼。我想龐龐靚靚。却要三千塊錢。乾乾淨淨。就只要三千塊錢。那末乾淨的代價。也不過只值得一千塊錢。白蓮花老三向藕舲瞟了一個白眼。說人家在這裏講正經話兒。你又在從中做陰間秀才說冷話了。我想柯三少雖然手頭不活絡。要他籌這們兩千塊錢。恐怕也還容易。你看怎麼樣。藕舲把手中的香烟彈了一彈灰。便向楚館老五道。二千塊錢難道是貨真價實。劃一不二嗎。你瞧現在不論什麼店鋪。雖然標明眞不二價。然而要是繁緞面孔走上去買東西。多少總有點折扣。難道柯蓮孫這樣一隻繁緞面孔。就一點沒有折扣嗎。楚館老五道。大少。你說說總是尋開心。這件事情。你總要幫幫柯三少的忙了。請請。依我想起來。打一個七五折。看這一隻繁緞面孔份上。打對折也不爲過。你和他是好朋友。現在又是我的姐夫。程藕舲道。幫忙是不消說得。折扣也要噓。白蓮花老三道。你不要又來瞎纏。這又不是老五自己可以做主的事。要是老五自己可以做主。和三少這樣的要好。銅錢兩字。可以不談。一個人情意是無窮盡的。銅錢是用得完的。他也要和他的娘去說。這便是不是自己身體的苦。和他娘講的通。講不通。也要講起來看。你又繁緞面孔不繁緞面孔。在裏面胡鬧。藕舲道。這原是說說笑話。五小姐頂好先和你姆媽疏通疏通。要是打一個七五折。一千五百塊錢。三少能自己籌到。那是最好。就是籌不足數。我總可以幫他的忙。就是要用兩千塊錢。付去了一千五百塊錢。餘下五百塊錢。租一間小房子。買幾件傢生上貼補貼補。也用得着。這是一句正當的話。楚館老五道。大少的話不差。我是頂好如此。到了明天。楚館老五在嘉興小老二那裏告了一個假。特爲到無錫去看他的假娘。和他去商量。一面藕舲和白蓮花老三。又給柯蓮孫出主意。老三說老五的爲人。怎樣的老實。你三少始終要討一個人。既然大家要好。不如討了他吧。柯蓮孫道。別的沒有什麼。我現在還有一個差使在紹興。討了以後。還是帶他到紹興去呢。還是安放在上海呢。這個問題。也就不容易解決啊。

謹告失業朋友　一元資本　每天可得數十元千文之利益

新發明中國影戲機

德國熱水瓶

兒童玩具

新式電燈機

保安剃刀

裁紙刀

德國縫紉機

美國自來水筆

桌上彈琴

麻雀牌

打火燈

德國捉鼠機

橡皮月經帶

避毒制育器

子宮保溫器

德國雀斑皂

中西百貨公司　上海寶善街　乙B6814

首創老牌

玉容丸　美容素　雀斑藥水　酒刺藥水　生毛髮藥　拔毛藥　癬疥藥水

大和製藥公司發行

諸君閱報至此請虔誦南無阿彌陀佛當獲現世十種功德

此頁報紙印有佛號　敬禮不可褻瀆

(一)晝夜常得諸天大力神將。並諸眷屬。隱形守護。(二)常得二十五大菩薩。如觀世音等。及一切菩薩。常隨守護。(三)常爲諸佛晝夜護念。阿彌陀佛常放光明。攝受此人。(四)一切惡鬼。若夜叉羅刹。皆不能害。一切毒蛇毒龍毒藥悉不能中。(五)一切火難水難冤賊刀劍牢獄杻械橫死枉死。悉皆不受。(六)先所作罪。皆悉消滅。所作冤命。彼蒙解脫。更無執對。(七)夜夢正直。或復夢見阿彌陀佛勝妙色身。(八)心常歡喜。顏色光澤。氣力充足。所作吉利。

花柳病提汪

董君惠民　獨擅其妙　花柳全科　極短時間斷根　檢身驗毒　附告　四馬路　崇善醫院　介紹人

何必擔憂　一日可除　每日送診　包愈　新老白濁

白濁聖藥　消毒丸　橫痃內消丸　下疳散　老白濁丸　生精丸　濟生藥房

程鳳生醫生秘製　包愈斷根

立止遺精丸

專治夜夢遺精無夢滑精

德和會賓樓

立止白濁丸

服務最爲週到

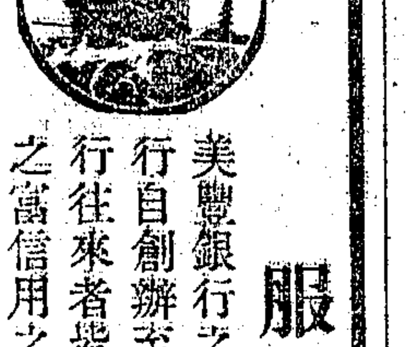

美豐銀行之中國主顧對於服務週到一層無不有口皆碑因美豐銀行自創辦至今日能有驚人之成績者全在主顧之滿意凡與美豐銀行往來者皆知行員辦事之迅速精細與招待之和藹誠實至於資產之富信用之堅與現欵之多更爲中外主顧所信任者

上海 南京路四川路角 美豐銀行　分行 天津　(三)

百代公司　最新出品　明星名伶　唱片露佈

黎明暉

| | | | |
|---|---|---|---|
| 337821 | 三三七八二一 | 乳娘曲 | 頭段 |
| 337822 | 三三七八二二 | 乳娘曲 | 二段 |
| 337823 | 三三七八二三 | 乳娘曲 | 三段 |
| 33783 | 三三七八三 | 寒夜曲 | |

楊耐梅　明月音樂合奏

| | | | |
|---|---|---|---|
| 337761 | 三三七七六一 | 妹妹我愛你 | 頭段 |
| 337762 | 三三七七六二 | 妹妹我愛你 | 二段 |
| 337771 | 三三七七七一 | 毛毛雨 | 頭段 |
| 337772 | 三三七七七二 | 毛毛雨 | 二段 |
| 337781 | 三三七七八一 | 麻雀與小孩 | 頭段 |
| 337782 | 三三七七八二 | 麻雀與小孩 | 二段 |
| 337783 | 三三七七八三 | 麻雀與小孩 | 三段 |
| 337784 | 三三七七八四 | 麻雀與小孩 | 四段 |
| 337785 | 三三七七八五 | 麻雀與小孩 | 五段 |
| 33779 | 三三七七九 | 吹喇叭拉鑼 | |

小達子　張桂芬 孫慶芬 合唱

| | | | |
|---|---|---|---|
| 337801 | 三三七八〇一 | 八本狸貓換太子 | 頭段 |
| 337802 | 三三七八〇二 | 八本狸貓換太子 | 二段 |
| 337811 | 三三七八一一 | 廿一本狸貓換太子 | 頭段 |
| 337812 | 三三七八一二 | 廿一本狸貓換太子 | 二段 |

小楊月樓　楊菊笙 張桂芬 合唱

| | | | |
|---|---|---|---|
| 337711 | 三三七七一一 | 卅二本狸貓換太子 | 頭段 |
| 337712 | 三三七七一二 | 卅二本狸貓換太子 | 二段 |
| 337713 | 三三七七一三 | 卅二本狸貓換太子 | 三段 |
| 337714 | 三三七七一四 | 卅二本狸貓換太子 | 四段 |
| 337751 | 三三七七五一 | 四本飛龍傳 | 頭段 |
| 337752 | 三三七七五二 | 四本飛龍傳 | 二段 |

月宮飯店

建築工竣開幕在即

最新式華麗之跳舞廳

中西大菜間

本飯店自建四層洋樓宏偉華麗爲滬上唯一高尚之娛樂場內設有中西大菜間特色跳舞廳高等旅舍結婚禮堂天台花園茶室中外劇場彈子間男女理髮所坐位寬暢陳式精雅招待週到各界光臨無任歡迎

北四川路老靶子路口

電話北四三九九

乙 8146

禮拜五拍賣
水漬棉花
魯意師摩洋行
上海山西路……棉花……

禮拜五拍賣 宜和洋行
住宅
斐林女士……

瑞和洋行 禮拜五拍賣
新織絨花地毯 汽車一部 汽缸六只

禮拜五拍賣
奉法院時臨諭
方單地皮
魯意師摩洋行
方單地皮 共計八十餘畝

禮拜六拍賣
送冬至節禮物等
新式住宅木器
魯意師摩洋行
法國頂上細巧各色車
料 飛金緞面書樓椅 鋼花房間色 琴 嵌白磁漆小人房間 鴨絨被 織絨織花地毯 洋鋼板
瑞和洋行 禮拜一拍賣
住宅

公平洋行
放期拍賣會
每逢禮拜二不限價拍賣

支票作廢
支票作廢
支票作廢
遺失摺存作廢
遺失支票聲明作廢
取銷掛失聲明

遺失提單
遺失圖章
遺失聲明
遺失聲明
遺失聲明
遺失提單
遺失聲明
遺失符號
遺失聲明
遺失田單
遺失棧單
遺失聲明
遺失聲明
遺失莊票
存摺作廢
支票聲明
推受聲明
推盤聲明
受盤聲明
拆股聲明
電力織機出售

尋
尋格賞狗一百元
告父學兄
廿六軍前方醫院辦事諸君鑒
走頭呢絨式老夫鑒
糖果餅乾公司鑒
離婚聲明
聲明兩願離婚
驅逐逆子
衛生伙食公司啟事
慎重聲明
張金生緊要聲明
陶正昌瓷號緊要聲明
謝鳴聲明
遷移通告
一瓶全愈 花柳下疳水
癬疥瘡 濟

謀業職機會
謀業機會
招請跑街及推銷員
招請推銷員
月薪百元
招覓校舍
贈
收買錊砂
火雞照本出售
高大洋房召租
便利號房出租
送 牙痛散
秦送藥草
立退紅腫 眞正八寶 眼藥 除障退翳丸
立止白帶丸 白帶 婦女調經丸 德法醫生
濟生老藥房

春在醫院 專治花柳 根自負責 全科
專治婦女體虛挾濕
體虧白滯丸 調經丸 腹痛丸
耳聾立聰丸
認明德法老藥房功效甚速立愈斷根 補腎藥 耳爛散
小腸疝氣丸
留心假冒惟我一家秘製 專治身體虧虛年久白濁
體虛白濁丸
杭州影戲院 女書記
加映蔣宋結婚影片
蘇州新舞台
沈少亭 顧艷琴 何月樵 蔣雲玉 白美玉 花良民 夏玉美 金玉玉 花玉玉 白艷玉 詹潤泉
山道年
滅絕腸蟲 安全良藥
THE EASTERN AND RUSSIAN TRADING Co., LTD.
Exclusive Official Distributors to the whole world for the U. S. S. R.
ADDRESS:- 26, Finsbury Square, London, E. C. 2.
CABLES:- ERTCOSATNO. LONDON
華商益中拍賣行
代客拍賣或現金收買
各種貨物傢具飾品
地址 北京路一〇七號
電話 中央七〇五九號
電報掛號 二一四三號

高易律師代表英商榮泰洋行聲明莊票被竊通告
上海中國農工銀行 增設儲蓄部
江海關稅務司梅第一二二五號布告
蘇路清算處緊要廣告
京都天德堂 祖傳家藏 妙法 毒門 秘治 奇方 與衆不同
上海馮存仁堂 啟明
上海葉樹德 百補膏滋汁
月宮飯店招請女職員廣告第七號
怡和輪船公司長江各輪客脚新章

## 商業新聞

▲昨到爪哇糖二千六百噸、業在起卸、
▲長江運來白米八千七百四十五包、
▲浦口裝到花生仁九百三十二包、
▲湖南礦砂昨日轉到三百五十件、
▲鄭州轉來機棉一千三百十五件、
▲漢瀏運到華茶五千二百十四箱、
▲上江轉到黃絲七十一件、
▲武穴苧蔴昨到三百四十二件、
▲漢口奉天兩埠裝來香烟八百三十餘箱、
▲贛省裝來紙頭二百六十七件、又瓷器二百八十八件、
▲汕頭出口貨因戰事銳減、
▲昨由郵轉遞到大批綢緞約三千疋、統係硬面機緞之冬令貨、據聞批發價、又較前批減小半分、軟貨日內亦有大宗可到云、
▲日本全國交易所、對於銀行星期六下午歇業問題、為反對之決議、

### ⊙釐拆仍定廣角步漲

本星期中、洋釐銀拆之市面、大勢疲定、即交易方面亦甚寥落、惟近來廣角市況、因現貨頗感欠缺、市價循序而上、昨日早市、計為六錢一分八釐、較前日早市突好一釐、午市繼又漲至六錢一分八釐半、其餘各種市況、都屬平穩、間有銅元行情、綠電車久未開駛、大宗來貨告竭、故前日雖一度放長、結果仍在低落之一途、昨日又減至三百七十三千、與前日市價相差、又至五千之巨、洋釐市價、早市七錢二分八釐七毫半、午市七錢二分八釐六毫二忽半、比較前日情形、略覺堅秀、市場中交易不多、早市滙劃票欵四十九萬三千、新幣一萬、鈔票各二萬五千、午市滙劃票欵五十五萬四千、新幣一萬、鈔票三萬七千、江帮購裝現洋二十五萬、南京來新幣二十四萬、其他外面做開交易、除小同行鈔票現洋互市十餘萬外、實無交易可言、銀行洋滙頭互市、早市二十五萬、午市二十三萬、銀欵收解、華商收解票欵一百七八十萬、各種欵項進出約在三百萬左右、外商收解票欵一百六十餘萬、各種收解一百餘萬、日商收解票欵一百二十萬、各種欵項收解約百萬強弱、輔幣交易、江角早市為六錢二分五釐半、午市為六錢二分五釐、兩市做開一千五百角、廣角兩市、做開十八萬角、銅元做開八千餘串、銀拆行情、殆無釐息、早市五分、午市六分、劃頭白劃、獨息做過三四分、

### ⊙標金續漲一兩七錢

▲最高到過三百五十五兩五錢

昨日標金繼續高翔、早間英美銀價幷縮、故漲一兩零、英滙揭後回落一兩、旋因日滙等內盤堅挺、華商均有銀額扒進、且市場買戶猶旺、午時計漲二兩、後市初平、繼遜一兩、復加數錢、收盤較上日計漲一兩七錢、正月份開盤三百五十三兩九錢、已加八錢、(物品開價五十三兩四錢)毛盤高至五十四兩五、日金見堅、滙業賣出三月份七二六二五、住友正金出七二半至七二五六二五、後有四五錢上下、英金揭佈、僅日金加一二五、時為五十三兩八至七錢、十點時見軟、因日金由安達匯業正金等售出七二半、三井亦出七二半至七二五六二五、安達出七二四三七五、於是人心似下、至十點念餘分為五十三兩三、入後略高數錢、而上海·三井·正金·安達又出七二六二五至七二七五、十一點後已逾出五十四兩之外、安達正金續出七二八一二五、後竟漲為五十五兩五錢、十二點收盤五十五兩四錢、(物品同價)下午開盤五十五兩二錢、又出三月份七二七五、朝鮮出七二六八七五、二點半後退為五十四兩六錢、時加四錢、復因正金又出七二六八七五、二月份七二六二五、買戶活潑、三點後為五十四兩四錢、入後三月份日金須結七二八一二五、突然下降一兩左右、計五十四兩五錢、綠正金忽售出三月份七二七五、元月份七二半、後無有變化、四點半收盤為三百五十四兩八錢、較十四日計加一兩七錢、(物品收市五十四兩七錢)一日間最大三百五十五兩五錢、最小五十三兩三錢、相差二兩二錢、補水五十五兩、飾金仍兌五十六元半云、

### ⊙日滙華商補空

▲市面轉緊…成交約六百餘萬

昨據倫敦來電、中國售出、市面平定、大條近期已縮緊六二五、計二十六辨士六八七五(合英滙平二先令七辨士七五)遠期縮緊六二五、計二十六辨士六二五、美銀減二五、計五角八分一二五、本埠外滙掛價除香港加一二五、日滙加一二五、餘均弗更、而英美兩滙內盤尚稱平穩、銀行售出、日滙晨堅、嗣後回平、午刻復挺、下午似稍見軟、結果比前日計漲三七五、華商金業中紛紛向購、以補空頭、間亦有套出、約共成交六百餘萬元有奇、

### ⊙日本豐國昭和兩銀行合併

電通十五日東京電、豐國銀行昭和銀行之合併財產、依生田總理之主張、決定為九百十三萬元、股東及行員均面有喜色、有勸生田總理以三十萬元之議、且生田總理將取昭和銀行總理之職、

### ⊙京交債市仍無大上落

昨日北京電、前場玖陸開盤一七五、低至一七三、收盤一七三七五、銷五十七萬、柒長現貨開盤六三、高至六三二五、收盤六三一、銷八萬、本月期開六三四、銷一萬、後場玖陸開盤一七七五、收盤一七七五、銷四十一萬、柒長現貨開盤六三、收盤六二八五、銷二萬五、

### ⊙證交預訂十七年份公債交割期

昨日證券交易所已將十七年份公債期貨交割日期列表於市場、並對於一月份之交割日期、特發佈告、茲分錄之於後、查十七年各月份期貨交割日期、已經理事會議決列表刊布於案、為按照向例、均定於月底前一日交割、唯一月份適值舊曆新年、為事實上便利計、特定為三十一日、除列表外、特此公告、定期交易交割日期表附左、

| 陽曆 | 陰曆 | 星期 | 陽曆 | 陰曆 | 星期 |
|---|---|---|---|---|---|
| 一月三十一日 | 正月初九日 | 二 | 七月三十日 | 六月十四日 | 一 |
| 二月二十八日 | 二月初八日 | 二 | 八月三十日 | 七月十六日 | 四 |
| 三月三十日 | 閏二月初九日 | 五 | 九月二十六日 | 八月十三日 | 三 |
| 四月二十七日 | 三月初八日 | 五 | 十月三十日 | 九月十八日 | 二 |
| 五月三十日 | 四月十二日 | 三 | 十一月廿九日 | 十月十八日 | 四 |
| 六月二十九日 | 五月十二日 | 五 | 十二月廿八日 | 十一月十七日 | 五 |

▲附註 每月交割前一日(星期除外)停止本月期定期交易

### ⊙整理債續漲

▲全日共開百餘萬元

昨日證券市場整理各公債市況、現貨惟整六成交二萬九千元、其他均無交易、期貨依然不振、市場人氣閒散如前、內以前市進出較多、初盤近四十萬元、次盤二十餘萬元、後市兩盤合計亦不及四十萬、日間成交總數達一百零一萬元、分七長十二月期二十六萬、一月期二十九萬五千、整六十二月期二十三萬、一月期二十二萬五千、至各債市價、整六以上午為較堅、後市轉疲、七年變動則反是、惟以市面清閒、上落仍屬微細、全日盤旋於三四角左右、依然未有重大變化也、結果上落差額、祗整六期貨約有半元、其他各僅三角許、較前日大致稍漲、如七年期貨及整六本月期貨漲高四五角、又整六現貨比上週末上漲一元五角半、獨整六下月期貨收市下降較巨、比前日轉小三角、察其趨勢、似仍不脫其混沌狀態也、

### ⊙日商繼續採購華棉

▲美棉回漲三十磅音…漢標晨午跳起三錢

昨日棉市較前更穩、趨勢堅挺、良以歐市轉佳、察其情勢、一時不至有狂跌之虞、故人心安靜、實氣靡停、市上實銷搁載輸送出口、日帮又見發展、實以本棉核價較外棉為獨廉、故美棉市況稍定、日商即動手採辦、可見其仍難忘情於華棉也、昨各洋行家購陝西棉一千餘件、悉數裝運出口、至於漢電、貨物確已充足、以陽曆年關之故、市價仍在二兩五錢至三兩左右、但一般執貨主以實銷滯鈍、仍在期棉市場套賣、以保風險、查滬埠各廠去年購進外棉殊巨、而今庚甚少、探之諸廠、頗有活動之念、故某廠獨家大批購進、據業中人云、近日棉市仍難過抱樂觀、以陰陽兩年關甚近、美棉無大生氣、但就大勢論之、美棉亦恐難再跌、本棉需要如起色、遠月價須至六兩光景、期棉上午開盤、以洋花漲三十磅音、場中實戶較缺、各月漲一錢、午後浮戶補空仍勵、又漲二錢、全日成交計三萬二千三百担、物品期棉成交二萬八千四百擔、茲將紗布物品兩滙標拍開之盤列左、

| 紗布 | 收盤價 | 比上日 | 存賬數 | 物品收盤價 | 比上日 |
|---|---|---|---|---|---|
| 十二月期 | 三三·四〇 | 漲〇·一五 | 一〇,五〇〇 | …… | …… |
| 一月期 | 三三·一五 | 〇·一〇 | 三三,九〇〇 | 三三·三五 | 漲〇·二五 |
| 二月期 | 三三·六〇 | 〇·二五 | 三七,三〇〇 | 三三·七〇 | 〇·三五 |
| 三月期 | 三三·九五 | 〇·二〇 | 三二,六〇〇 | 三四·〇五 | 〇·三五 |
| 四月期 | 三四·一〇 | 〇·二五 | 三二,一〇〇 | 三四·一五 | 〇·二五 |
| 五月期 | 三四·三五 | 〇·三〇 | 三三,四〇〇 | 三四·三〇 | 〇·三五 |

棉業公會消息、碼頭上到貨計通州一千六七百包、姚花六百五十包、陝西花一千二三百包、售開之盤列左、

| | | | | |
|---|---|---|---|---|
| 餘姚花 | 二八·八〇 | 廣東帮進 | 一〇〇包 | 現貨棧交 |
| 餘姚花 | 二九·〇〇 | 台灣帮進 | 一〇〇包 | 現貨棧交 |
| 通州花 | 三三·八〇 | 同業中進 | 一〇〇包 | 現貨棧交 |
| 通州花 | 三三·一〇 | 永豐號進 | 一〇〇包 | 現貨棧交 |
| 通州花 | 三三·〇〇 | 申豐號進 | 一〇〇包 | 現貨棧交 |
| 陝西花 | 三三·七五 | 吉田行進 | 一〇〇件 | 現貨棧交 |
| 陝西花 | 三三·七五 | 瀛華行進 | 二〇〇件 | 現貨棧交 |
| 粗絨花 | 三一·〇〇 | 東棉行進 | 三〇〇件 | 現貨棧交 |
| 陝西花 | 三三·七五 | 武林行進 | 一〇〇件 | 現貨棧交 |
| 南市花 | 三一·七〇 | 日華廠進 | 一〇〇包 | 現貨送廠 |
| 陝西花 | 三三·七〇 | 裕豐廠進 | 一〇〇件 | 一二月份 |

昨日美棉因消費增加及現需暢達、市況堅昂、計期貨漲二十五至三十四磅音、現貨漲四十磅音、英棉期貨不動、現貨漲一點、埃及棉漲五點、印棉初隨美跌、後因補空回堅、計平果爾及白羅溪跌一羅比、奧姆辣不動、原電錄左、(十四日電)

| 美棉 | | 比上日 |
|---|---|---|
| 一月期 | 一八·四八 | 漲〇·三三 |
| 三月期 | 一八·六三 | 〇·二五 |
| 五月期 | 一八·八五 | 〇·二四 |
| 七月期 | 一八·八〇 | 〇·二八 |
| 十月期 | 一八·四五 | 〇·二六 |
| 現貨 | 一九·〇〇 | 〇·四〇 |
| 一月最高 | 一八·五〇 | 〇·〇二 |
| 一月最低 | 一八·二七 | 〇·二七 |

| 英棉 | | 比上日 |
|---|---|---|
| 三月期 | 九·九九 | 不動 |
| 十月期 | 九·七一 | 不動 |
| 現貨 | 一〇·四〇 | 漲〇·〇三 |
| 埃及棉 | 一七·〇〇 | 〇·〇五 |

| 印棉 | | 比上日 |
|---|---|---|
| 平果爾 | 二九五 | 跌一羅比 |
| 奧姆辣 | 三二七 | 不動 |
| 白羅溪 | 三六四 | 一羅比 |

又大阪三品期棉市價、照錄如下、

| | 前開 | 後收 | 比上日 | | 前開 | 後收 | 比上日 |
|---|---|---|---|---|---|---|---|
| 十二月 | 六三·四〇 | …… | 漲〇·四〇 | 三月 | 六四·六〇 | 六四·四〇 | 漲〇·二〇 |
| 一月 | 六三·九五 | 六三·五〇 | 〇·一五 | 四月 | 六四·九〇 | 六五·〇五 | 〇·三五 |
| 二月 | 六四·四五 | 六四·一〇 | 〇·三〇 | 五月 | 六五·五〇 | 六五·四五 | 〇·三五 |
| | | | | 六月 | 六五·九〇 | 六五·八〇 | 〇·四〇 |

### ⊙紗市稍稍轉挺

▲三月期獨漲一兩…現貨客銷亦健

棉紗市情益覺堅穩、市上實銷雖未見十分踴躍、但各帮零星採辦尚稱不惡、惟川帮胃口仍健、蓋以滬中國紗甚枯、辦意尚有、但價高即不吸、故川帮生意雖發展、市價難以提高、長江一帶本有發動消息、實以年關迫近、進胃較淡、而江西漢口兩帮購辦尚佳、廣東帮受共黨變化、粵中商市紊亂、暫時仍無起色之望、但海外市場轉穩、因之本埠人心較為安靜、紗廠商心氣堅硬、兼之存貨不厚、如漢棉市價緊固、則年內或將就此盤旋過去矣、交易所前市開拍以洋花漲三十磅音、場中浮戶補空者較來、各月漲三四錢、午後聞外面實銷暢達、市勢仍挺、近月均無人賣出、未能成交、遠月補空者較來、漲三錢、全日成交計四千零五十包、物品歇賽成交計六千九百包、茲將人鐘歡寰兩標紗拍開之盤列左、

| | 人鐘收盤 | 比上日 | 存賬數 | 歡寰收盤 | 比上日 |
|---|---|---|---|---|---|
| 十二月 | 一三一·九 | 漲〇·五〇 | 三,五〇〇 | —— | —— |
| 一月 | 一三五·二 | 〇·三〇 | 五,〇五〇 | 一三五·六 | 漲〇·六〇 |
| 二月 | 一三四·七 | 〇·四〇 | 八,八五〇 | 一三五·〇 | 〇·六〇 |
| 三月 | 一三六·三 | 一·〇〇 | 一〇,七五〇 | 一三五·九 | 〇·六〇 |
| 四月 | 一三六·八 | 〇·五〇 | 一二,一五〇 | 一三六·八 | 〇·六〇 |
| 五月 | 一三七·五 | 〇·四〇 | 六,四〇〇 | 一三七·七 | 〇·六〇 |

現紗客帮採辦尚好、獨川帮最健、查全日各帮買去統計一千三百包、同業中進二十五包、行情漲一錢半至五錢、由江西帮進二百包、天津帮進六十包、四川帮進六百包、內地帮進一百六十五包、野雞帮進九十五包、漢口帮進二百包、寧波帮進五包、汕頭帮進十包、廣東帮進二包、茲將售開之盤列左、

| | | | | | |
|---|---|---|---|---|---|
| 二十支牧羊 | 一四七·五〇 | 二十支豐年 | 一四八·七五小包 | 十六支汽球 | 一五〇·五〇 |
| | 一四七·〇〇 | 三星 | 一四四·五〇小包 | 四十二支水月 | 三三八·二五小包 |
| 砲臺 | 一四八·二五 | 十六支金城 | 一五〇·二五 | 藍鳳 | 三三四·五〇小包 |
| | 一四八·五〇 | 新子虎 | 一四八·〇〇 | 陽鶴 | 三三九·七五 |
| 地球 | 一五七·〇〇 | 藍金魚 | 一四八·〇〇 | 三十二支天官 | 一九四·二五 |
| 雲鵬 | 一五〇·五〇 | 仙桃 | 一四七·七五小包 | 雙鹿 | 三四四·〇〇 |
| | 一五〇·七五 | 鴻喜 | 一四七·五〇 | 金城 | 三〇〇·〇〇 |
| 藍鳳 | 一五三·七五 | 雙龍 | 一五五·五〇小包 | 藍鳳 | 一九三·〇〇 |
| 仙桃 | 一五三·五〇 | 藍鳳 | 一五〇·〇〇 | 三十二支金鷄 | 一三九·五〇 |
| 立馬 | 一五一·七五 | | 一五四·五〇小包 | 十支帆船 | 一三四·〇〇 |
| 寶彝 | 一五一·七五 | 老人鐘 | 一五三·八五 | 金城 | 一三四·〇〇 |
| 立馬 | 一五六·五〇 | | 一五五·二五 | 貓蝶 | 一三九·〇〇 |
| 五福 | 一五六·〇〇 | 大發 | 一五二·〇〇小包 | 六支金城 | 一二二·五〇 |

昨日大阪三品期紗市價、照錄如下、

| | 前收 | 後收 | 比上日 | | 前收 | 後收 | 比上日 |
|---|---|---|---|---|---|---|---|
| 十二月 | 二三五·六〇 | 二三五·七〇 | 漲〇·二〇 | 三月 | 二三三·九〇 | 二三三·七〇 | 漲〇·二〇 |
| 一月 | 二三八·六〇 | 二三八·七〇 | 〇·五〇 | 四月 | 二三五·七〇 | 二三五·三〇 | 跌〇·一〇 |
| 二月 | 二三一·四〇 | 二三一·三〇 | 〇·三〇 | 五月 | 二三七·三〇 | 二三六·九〇 | 漲〇·三〇 |
| | | | | 六月 | 二三八·一〇 | 二三七·六〇 | 跌〇·一〇 |

### ⊙浙省棉產今歲豐收

▲統計皮棉六十萬担

浙省南部多山、惟北部沿錢塘灣一帶地勢平坦、能供植棉之用、本年棉田較去歲略減、約二百萬畝、收成則較去年為豐、在一倍以上、惟平湖稍歉、平均每畝可收子花一百斤、統計產皮棉六十萬担、比去年增十五萬担餘、其中餘姚縣產十九萬九千九百担、蕭山縣十一萬二千二百担、紹興縣十萬〇八千五百担、上虞縣三萬六千九百五十担、鎮海縣三萬〇六百担、鄞縣二萬七千五百五十担、慈谿縣二萬三千八百担、平湖縣四萬担、其他各縣二萬餘担、各地植棉情形、與蘇省亦無大異、棉種有南陽及大苞兩種、品質以南陽為優、大苞則纖維粗短、尚不及浦東白子棉也、運銷極便、因在錢塘江西者有滬杭路、東者有杭甬路、棉市以餘姚為中心點、蓋餘姚為浙省產棉之冠也、

### ⊙膠濟路又購去金屬品八百担

▲瓦楞鐵交易甚繁 瓦楞鐵市情、近因建築帮及浦口車站之採辦、交易頗見踴躍、昨日則青島膠濟鐵路又來函添辦、故買賣益繁、貨價雖不克有扶搖直上之勢、然比之先前情形、殊覺挺秀多矣、昨成交四百六十七担、價格二十二號九兩、二十四號八兩八錢半、二十六號十兩零一錢、二十八號十兩〇八錢半、

▲厚鋼板頓形活動 四五分厚鋼板昨日由膠濟路之購買、市情頓形活動、而售盤亦有低極必反之概、計成交三十餘塊、價格每担為四兩二錢半、而本街船廠家亦有辦去、但價為四兩四錢半

▲花園鉛絲現貨見薄 花園鉛絲亦因客帮停辦、建築帮又徘徊不前、故交易殊十分冷淡、昨日膠濟路忽有儘量採辦、致市存頗有被搜告淺之象、標準以來源少人心甚挺、故提加一二錢不等、計頭號售八兩二錢、二號七兩一錢半、三號六兩、四號五兩、黃鏽三兩五錢半、

▲新鉛絲一致趨跌 新鉛絲以出路閉散、定價紛降、致本埠標準亦遂呈一蹶不振之狀、價格以人心不固、而有一致趨疲之概、昨售出行情、如十六號至二十號扯價為八兩八錢半、二十一號至二十五號統盤為十二兩三錢半、交易內地長江二路尚有動辦、別帮殊鮮購者、

▲水門汀走銷尚稱活潑 水門汀近來建築鄉需胃孔殷、而福建內河諸帮亦時有動辦、故市場買賣甚屬熱鬧、聞昨市又批出一千二三百桶、其間以馬牌為最多、黑龍牌次之、行情較之前盤、則均無榮辱云、

### ⊙粉市一落千丈

▲現麥只包未開

▲麪粉 昨日粉市上午開盤後、各月份市面略有不同之點、本月份因廠家以有抬住之意、空方又從事抵進、故市勢有回堅之象、但力量甚微、業外終不為所動、至於遠期、因洋麥報價雖不若前日之銳落、惟步趨低疲、則固事實之不能諱飾者、所以各月份反較前日小去五厘七厘半不等、及下午開盤、本月份因實銷既未活動、而浮多亟退出之日非、祗好反賣了結、不欲再掇、因此之故、市面遂又一落千丈矣、本月份及十二月份最低至二兩一錢二分半、不但為本年之最小價、並為自去年新麥後之新紀錄也、最後結果、本月份較前日又跌一分二厘半、十二月份跌一分、正月份跌一分二厘半、二月份跌一分半、閏二月份三月份各跌一分二厘半、觀後步如實銷仍淡、本月份之難關、恐不易平安過去云、

▲小麥 昨日期麥上下午開盤、本月份市面又呈暴落之景象、考此種狀態之呈露、實以廠家方面、以粉銷如是清淡、本月份為日無幾、當乏起色之可言、所以對於小麥之需求、已非必要、故買方在此狀態之下、幾不能有立脚之點也、更以連日國外洋麥電訊、步步不佳、此種影響、亦復不少、故遂開逐小、甚難撐持也、結果令小跌至四兩一錢半、較前日計跌五分之巨、遠期人心較定、正二月份各較跌二分、現麥因雙方態度均難接近、故又只包未開云、

### ⊙汕廈帮突辦芝蔴

芝蔴存底本足、數月來洋莊清淡、南帮亦靜寂、自出新以來、逐步下跌、高貨曾漲至十二兩左右、其後跌小至八兩左右、相去有四兩之鉅、在此兩三日來雖有本色辦銷、數亦不多、價雖見好、昨日忽有汕頭廈門各客帮突起暢辦、接去有千包以上、而本街辦興亦佳、計去三四百包、行情雖即現、而市形漸呈活潑、倘本帮再有大批綏辦、不難即有轉機之望、昨日共計開出九江白蔴八百包、價七兩八錢四五分至七兩七錢半、又元蔴一百包、價七兩九錢、雲蔴五十包、價八兩一錢、沙市蔴一百三十包、價九兩、漢口元蔴一百三十包、價八兩零七分云、

### ⊙客秈南帮辦去四五千包

昨日本街辦去西貢一號米數百包、行情與前開相近、惟貨品較高、仍有開至九元六七角者、惟客帮去化仍呆、客秈則客帮大為歡迎、南方汕頭廈門暢辦湘贛甚勤、共去有四五千之多、本街與寧波及內地亦各去數百包、惟到頭不絕、行情難見上升、全日計開湘秈靖三千五百包、價八元八角四分、機元六百包、價十元零六角七分、機油三百包、價九元二角一分、飴油六百包、價八元七角半、飴元二百包、價十元、飴紅米五百包、價八元四角二分、江西機元二百包、價十元零五角半、又晚早米各三百餘包、中次照降、到消兩平、後市暫看定象云、

### ⊙湘蓮漢電漲一兩

▲申市甬銷頗佳

漢市湘蓮存底本極稀少、兼之申帮頗有辦入、故客貨愈覺單薄、辦價遂轉堅俏、昨聞某行去電探辦、據回電云、因貨乏祗沮已漲至二十五兩二錢、比前盤又加一兩、如起運外費則申須四十二兩外、此間連日甬埠去貨甚暢、勢亦大緊、昨市售四十二兩、地價七十二兩、申市減六十兩、貨稀市穩、決無回小希望、

### ⊙行將收束前之疋頭

▲銷路仍推長江帮…西漂布高起二錢許

疋頭市情、昨日客帮銷路仍屬零碎、實以時間關係、有漸呈收束狀態故也、東洋貨昨雖日漸略挺、然價頗難向上、歐貨以中摘漂布較為俏利、高起二錢許、餘亦無甚變化、客帮狀况仍以長江流域最為活動、北方各埠因軍事與封河關係、仍在靜寂中、廣帮自粵港交通恢復後、本來已在香港採辦、故此次發生戰事、疋頭業中未受影響、汕頭廈門二帮亦非昔比、日來竟有完全不動之慨、為寧溫一帮頗為不寂、昨公會市面太陽美人直貢緞去路甚旺、價為二錢八分半、光斜漢口帮有辦去、大得利洋藍四兩七錢半、可愛灰色四兩五錢、素綢仍在三兩五錢左右、運動會綢呢復有到貨、開三錢一分二厘半、歐貨板綾、本街略有添辦、中和遊春圖三錢零五厘、泰和貨二錢九分云、

### ⊙機磨細砂白糖劃七兩二

昨日糖市產區電訊、古巴現糖價為二·八一二五、比前電無升降、紐約期糖三月份二·八六、五月份二·九三、七月份三·〇二、比較均大三分、瓜哇現糖一五·二五、十二月份及明年一月份同價、二月份一五·五〇、均比小二五、三月份一六·〇〇、與前無有上落、公會市場劃盤成交、二十四號粗砂白糖昨劃價六兩九錢、機磨細砂白七兩二錢、亦均漲加一錢、惟各色市價呆疲、日糖公會滯要亦見轉弱、昨二時半截止、僅售出白糖六百二十包、亦可見走消之呆滯矣、

### ⊙洋莊觀望茶市仍疲

昨日本埠洋莊茶市、仍趨疲滯、查現下英美等莊、均以前途銷路阻滯、茶價步跌、態度咸趨觀望、昨市僅祗白頭莊瑞昌隆等行、實進珍眉鳳眉蝦目蛾眉等綠茶、總計一百七十六箱、市盤均極疲跌云、

### ⊙中日絲市片片

▲新蜀通運到亂絲十六件 新蜀通輪船昨由漢口開駛來滬、裝到四川亂絲十六件、係恒泰興之貨云、

▲洋莊絲市仍難暢銷 歐美市場銷日絲價仍疲、海外復電仍跌、華絲商廠本堪瞭、均不願拋售、昨祗遂昌進滬廠經二十包、三星進粗黃絲十包、價仍平疲、

▲絲頭商議價求售 絲頭市面、前因歐莊抑價、華商堅持、茲因滬棧存底較充、陽曆年關將屆、貨主不敢再掯、議價求售、昨市或交不弱、價金下降、

▲橫濱生絲輸出激增 從一月至十一月生絲之輸出、達八十萬六千包、約六億七千餘萬日金、為空前之成績、其主要原因、由輸出歐洲激增所致、


# 萬國儲蓄會

總行上海法租界愛多亞路七號
電話中央七〇八一至四

西曆一九二七年十二月十五號第一百八十三次

開標之結果

東亞第一有獎儲蓄機關

創辦於西曆一九一二年

**收欵成績獎金發給**
總共七萬二千六百十九
全會計收儲欵洋八十七萬一千四百二十八元
共發獎洋二十一萬七千八百五十七元

**儲戶保障準備金**
一九二七年十月三十一號止共洋二千二百零八萬五千八百三十元一角四分

**儲戶代表執行開標**
閔紹騫君（上海靜安寺路愚谷里）
王立方君（上海城內唐家弄五號）
劉益襄君（贛州勝家公司）
楊偉民君（上海福生路德康里十五號）

特獎一個 一二五一二五號 得洋二萬六千三百零九元

頭獎三十六個 每個二千元 共洋七萬二千元
第〇三三六九號 第〇九六〇八號 第一二九八一號 第一三三五一號 第一四五四九號 第一九一四四號 第一九二七八號 第二一三三三號 第二一五三三號
第二一六五五號 第二四三三六號 第二四五八四號 第二五九三五號 第二七〇〇三號 第二八〇二六號 第三〇〇〇九號 第三四八六六號 第三五七四六號
第三六〇三五號 第三七二〇八號 第四〇四三〇號 第四一八一〇號 第四二八四九號 第四二九〇三號 第四三三四二號 第四四五九八號 第四八七三八號
第五一二九〇號 第五二〇七九號 第五四六七三號 第五八四〇一號 第六〇二四三號 第六二七三〇號 第六二八二四號 第六六一五九號 第六七三一一號

二獎三十六個 每個三百元 共洋一萬零八百元
第〇一三一五號 第〇八三四八號 第〇九五六五號 第一〇三八三號 第一二〇九八號 第一二三八八號 第一六二九八號 第一六三三六號 第二三七一二號
第二四七一一號 第二八〇〇二號 第二九一〇七號 第三〇三六四號 第三〇七二〇號 第三一〇二四號 第三一〇九九號 第三八〇三二號 第四〇二八五號
第四一八六〇號 第四七三二七號 第四九六七五號 第四九九八二號 第五〇三三一號 第五一七三三號 第五三一九三號 第五六五〇五號 第五九三四七號
第六一五四〇號 第六三二二四號 第六三四三五號 第六四〇一九號 第七〇六六四號 第七〇八九七號 第七一一七七號 第七二〇九三號 第七二四一一號

三獎三十六個 每個二百元 共洋七千二百元
第〇一九五四號 第〇二二〇七號 第〇四一二五號 第〇五三八五號 第〇九六一四號 第一〇九五三號 第一三七四六號 第一四二〇〇號 第一六〇九一號
第一六七二六號 第一七八九九號 第一八三七七號 第二七一九二號 第二七六五二號 第三〇七八八號 第三三三七七號 第三七一七八號 第三七六九五號
第四一〇九一號 第四二二九五號 第四三九三四號 第五〇一八八號 第五三一三三號 第五四六一七號 第五六二八二號 第五七六五〇號 第六二一五三號
第六四二〇三號 第六四四三一號 第六四七四八號 第六五四四四號 第六六八一七號 第六八七七四號 第六九八五四號 第七〇八七一號 第七一九二三號

四獎三十六個 每個一百元 共洋三千六百元
第〇〇〇八七號 第一二七八七號 第一四三九三號 第一六六〇〇號 第一七八九〇號 第一九二六八號 第二二六六四號 第二五三四〇號 第二六〇三五號
第二八九三二號 第三〇四五八號 第三五九〇一號 第三八九七七號 第四〇四七八號 第四〇七〇二號 第四五七〇四號 第四六三三七號 第四七六六三號
第四七八七一號 第四九一〇五號 第五〇四七四號 第五二〇三三號 第五三四四七號 第五四四七三號 第五五九四八號 第六一〇五七號 第六一三三七號
第六四〇八九號 第六九〇〇五號 第六九三一四號 第七〇二六六號 第七〇八八七號 第七一〇二四號 第七一四一九號 第七一七二五號 第七二四〇〇號

附獎四個
㊀一三五六七得洋六百十九元
㊁〇〇六八〇得洋九十二元
㊂三六七三七得洋六十二元
㊃三八五七一得洋三十一元

末獎 玖字 共七千二百六十二個 每個得洋十二元 共洋八萬七千一百四十四元

總共發出獎洋廿一萬七千八百五十七元

（注意）報上所登號碼如有錯誤當以本會自印之號單為準



感謝 痔瘡奇藥

鄙人幼患痔疾、歷服中西藥石、不知凡幾、終無效驗、前年在醫院割治後、身體更虧、痔口久不收功、膿血時流、衣褲日換數次、痛苦難忍、每逢大便後、肛門下墜、須睡二小時方能收縮、幸蒙本鎮莊君介紹、滙洋十一元、函購上海同仁醫藥所發行之化痔神丸一料、痔瘡斷根散一料、服後依法試用、未服完其病若失、迄今數月未發、亦賴該藥之靈、特登報鳴謝、并勸世之患痔者急宜購服、

化痔神丸 痔瘡斷根散 上海錫金公所北浙江路西海寧路東潤安坊 同仁醫藥所

●藥治愈淘為濟世之寶、敢告患痔者急宜購服、●單料每盒各售一元、每料四元、雙料加倍、●外埠函購、原班回件、寄費加一、●崇明廟鎮龔寶興典命勵志謹啟



專治花柳 周文卿醫士 包治白濁下疳 梅毒橫痃 聖手

周文卿醫士

[illegible]

白濁香甜露

專治五淋白濁、眞如仙丹、一般靈效、且極甜可口、如小便不出、痛苦到要命、一服此露、立即利水止痛、每瓶三角、象服泥元搜蓋丹收效尤速、每瓶一元、上海拋球場蔡同德對面、廣東杏林軒啟

立止白帶丸

婦女白帶、皆由盛弱濕熱而成、甚至為此不能孕育、本寫秘製此丸、一二服即能立止、愈能滋陰種子、眞婦科之聖藥也、每瓶四角、用法備詳仿單、上海二馬路莊錦里、廣東仙蔣寫、鐵楞李為記

瘧

▲唐拾義瘧疾丸

專治寒熱往來纏綿不愈之瘧疾、無論連日隔日三日一發及新久大小各種熱症、皆可一服即愈、萬試萬靈
（每盒售角半）
發行所上海廣西路 父子大藥廠



# 上海文明書局
# 新年用品大廉價

**辦法**
（一）本版書籍、碑帖、畫册、照平時折扣減低一折
（二）特價書、外版書、寄售書、儀器、文具、屏聯、堂幅、綵紙、花燈、代印賀年片、名片、一律照平時實價再打九折、
（三）風琴、唱機、唱片、兒童玩具、畫片、鏡架、冬至卡、賀年片、信箋、絲織風景、特定廉價、

**日期** 陽曆十二月一日起

**地址** 上海英租界大馬路

# 本埠市價表

◉國外匯兌 十二月十五日

[illegible]

◉銀洋錢市

[illegible]

◉外幣

[illegible]

◉外國股票

[illegible]

◉交易所

◉金業(正月份標金)

[illegible]

◉證券物品

[illegible]

◉華商證券

[illegible]

◉華商紗布

[illegible]

◉麵粉

[illegible]

◉雜糧油餅

[illegible]

◉米市

[illegible]

◉雜糧油荳餅

[illegible]

◉糖市

[illegible]

◉茶市

[illegible]

◉絲經

[illegible]

◉絲頭下脚

[illegible]

◉五金

[illegible]

◉煤市

[illegible]

◉元芳呌莊

[illegible]

◉大連油荳餅

[illegible]

# 旅行一覽表

滬甯段

◉下行車

[illegible]

◉上行車

[illegible]

滬杭甬鐵路滬杭段

◉下行車

[illegible]

◉上行車

[illegible]

◉輪船進口報告

[illegible]

◉輪船出口日期

[illegible]


# 益體母

滋補治癆兩大妙品
寒天常服唯一合宜

▲純益體母，係純粹補品，兼能潤腸消痰，凡身體少血，肺枯，胃弱，病後失調，傷風咳嗽者，服此最佳。

▲複方益體母滋補功用與純品相同，惟療治肺癆尤具特效，減咳嗽多痰吐血內傷及患肺病者必服之良藥

分售處上海及各埠各大藥房

◉贈送樣品

將此廣告剪下，詳明地址，指定複方或純益體母並郵票二角寄交

上海博物院路廿二號 茂孚西藥公司

當即寄贈四兩瓶樣品一瓶以便試服



# 卍字牌油毛氈

君如建造新工廠貨棧或他大屋而欲得一種價廉耐久之屋頂材料者敝行當以卍字牌油毛氈舉薦代客鋪蓋費用極省因此項油毛氈最耐久一經鋪上屋頂可以多年不漏而收一勞永逸之功

中國經理 美商 美和洋行 上海江西路廿九號

COMPO ROOFING

須保護齒齦相接處之危綫

# 何以須用齒貴保

齒貴保牙膏不但有潔齒之功，而且有護齒之效。為別種牙膏所弗及。蓋齒與齦相接處為危綫，中多纖細縫隙。牙刷所不能及，食屑停滯其中，便致酸敗，而蝕牙磁，甚或引起劇病。而齒貴保牙膏含有養化鎂汁五成以上，功能滲入危綫，滌除酸類，故護齒之效最大。

上海北京路十七號 西門洋行經理

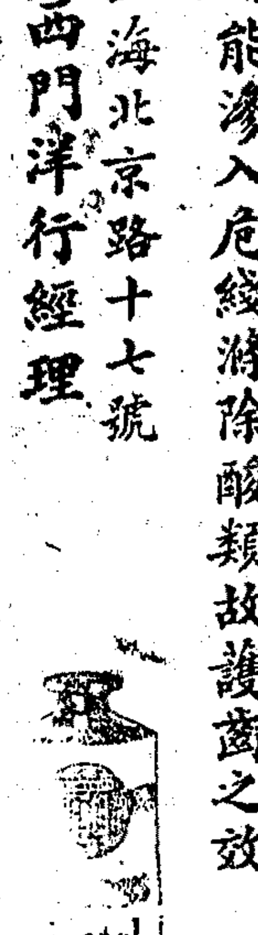

SQUIBB'S DENTAL CREAM
Made with Squibb's Milk of Magnesia



# 性欲缺乏快感之補救

請服驥製廣嗣金丹

天生萬物各賦予生殖機能以綿延其種族人為萬物之靈決無缺乏生殖之理或有因種種關係致性欲缺乏快感人生恨事莫過於此本廬發明驥製廣嗣金丹完全採用中國藥材取精汰滓毫無流弊對於腎經各症如夢遺滑精早洩陽萎無不奏效藥性和平而效力偉大冬令服之遠勝其他一切膏滋服法攜帶兩俱便利所謂有百益而無一弊足以當之而無愧也

雙料又名丈夫再造天功效尤速每匣五元試服一元單料每匣二元 每料十六匣廿八元 注意盒內有辦貨券方是的貨

總發行所上海 盆湯弄寗波路 崔氏瓣香廬藥房 各省分支皆有出售 外埠函購寄費另加



上海縣廠註冊○農商部給獎

# 傷風咳嗽經驗談！

每屆冬令易患傷風咳嗽初起即治立刻全愈如久咳不治胸痛音啞呼吸緊促痰滯喉間登高氣急潮熱盜汗夜寐難安漸成肺癆！杏仁精：為咳嗽對症良藥傷風初起一服便愈久咳服之功能止咳化痰順氣定喘鎮痛安眠藥性和平靈效無比此藥係本公司民國四年獨家創製近年來冒名偽藥甚多務請注意發行地址及神農商標庶不致誤杏仁精小瓶四角中瓶七角大瓶一元四角外埠函購郵票十足代用◉上海南京路盆湯弄口大生製藥公司發行



# 肝胃氣痛丸

當時止痛 一瓶斷根

此丸藥性溫和男婦咸宜專治九種心肝胃氣痛新老各症雖多年老病百藥無效者保於半分鐘內止痛順氣並治肚腹痛痞塊反胃噯酸噯膈腹痛等症無不立刻見效馬上止痛百試百驗一瓶斷根永不復發諸君如患以上各症購服他藥迄未見效或醫治未能除根者勿再躭誤每瓶一元（雙料二元）●外埠函購原班回件寄費如一郵票通用●分銷處（南京）武定橋大油坊巷七號 總發行所●上海海寗路錫金公所東首渭安坊●同仁醫藥所 電話北三四七八號

# 沙格蘭 今日半價

杏仁咖啡糖 原價每磅一元二角 今日半價只售六角

杏仁咖啡 化痰順氣 醒酒解渴 消食健脾 老幼婦孺 無不相宜

北四川路五十八號 愛普廬隔壁妙格蘭



上海 泳源公司

總經理三帽牌白蘭地 開幕 大廉價●大贈品

本公司十七日起大廉價二十一天凡購酒一瓶除照原價每箱念二元每瓶二元九五折外每瓶可得下列各種贈品多則類推

▲頭獎百靈高脚留聲機一座值價洋九十七元
▲二獎文銀花插一座值價洋四十元
▲三獎雙文銀花插一座值價洋十元
▲四獎本公司禮券一張值價洋十元
▲五獎本公司禮券一張值價洋八元
▲六獎銀照片架一張值價洋五元
▲七獎本公司禮券一張值價洋四元
▲八獎銀水瓶一只值價洋三元
▲九獎熱水方瓶一只值價洋三元
▲十獎大號玻璃鑽鈕子一只值價洋三元
▲十一獎大號水鑽圈一對值價洋三元
▲十二獎銀自來火架一只值價洋二元五角
▲十三獎本公司禮券一張值價洋二元
▲十四獎真絲襪一雙值價洋一元二角
▲十五獎茄力克香烟一罐值價洋一元
▲十六獎二磅熱水瓶一只值價洋一元
▲十七獎花露一只值價洋一元
▲十八獎香亞生髮水一瓶值價洋五角
▲十九獎香帶雪花霜一瓶值價洋三角
▲二十獎三友毛巾一條值價洋二角

泳源公司贈品部啓 廣西路七十八號 電話中央八三二八

庚E2894

⊙商場消息

▲新新公司罐頭部新貨 新新公司罐頭部、近日新到大批美國五磅木盒提子、每盒二元一角、一磅茂士吉包頭提子、每包四角五分、一磅烏棗、每包三角五分、二磅烏棗、六角五分、又紅磅美梳打餅、每磅二元、朱古力濕冬襪、照原碼八折、最合各界送禮之用云、

▲永安文具部之冬至禮品 永安公司文具部、新到大批冬至禮品・美術日曆、特別廉價、如活動眼睛之中西月曆共十餘種、每只四角、花卉山水美術月曆共數百餘種、每只一角半至八角半、銅架上等日曆每只一元、永安日曆面印彩色共十二套、極爲美觀、每只成本二角半、今售一角八分、冬至節片拜年信片、共二三百種之多、每打三角至五元、新式活頁日記簿、可袋鈔票郵票卡片之用、每只三元七角半至五元半、其餘康克令自來墨水筆及活動鉛筆信紙信封兒童用書及各種冬至用品、應有盡有、定價極廉云、

▲楊慶和發記廣備冬至禮品 棋盤街楊慶和發記銀樓所製金銀貨品、向來精工巧妙、今冬至西節將屆、所備送禮物品、格外玲瓏精緻、大件小件、應有盡有、而且標明價目、陳列於各樣櫥中、揀選採辦、甚爲便利、所以日來向該銀樓選辦冬至禮品、頗爲熱鬧云、

▲百勝公司冬至廉價 南京路大慶里口百勝唱機公司、發行飛鶴牌唱機、出品精良、堅固耐用、營業日見發達、今以時近陽歷冬至、各界紳仕正須採辦禮物、若以優美唱機饋贈親友、定必受人歡迎、茲聞該公司即日起舉行大廉價二星期、藉答各界之盛情云、

▲同協祥運到潮陽大蝦 拋球場同協祥號、新由產地運到潮陽大蝦甚多、貨物鮮美、酬送親友、頗爲特色、門市售價極低、每斤祇售一元二角八分、又冬令各種補品、亦陸續運到、定價均低廉云、

▲五洲大藥房廉價誌盛 四馬路五洲藥房、價廉物美、信用久孚、故每凡廉價、營業格外興盛、本屆廉價以自來血・樹皮丸・女界寶・月月紅・呼吸香膠・紅血補丸・麥精魚肝油・及固本香皂・中華興記香皂・美容霜等銷數最多、聞廉價之期、尚有六天云、

▲謝文益精印賀年片 望平街外國墳山對面謝文益印刷所、歷年發行各種美術賀年片、極受社會人士歡迎、今更銳志進行、力求精良、特請名畫家打樣、今已印出多種、或以美麗勝、或以新頴勝、或以簡潔勝、皆能不流凡俗、定價又極公道、故連日定者極爲擁擠云、

▲好朋友重行開幕 四川路青年會對過好朋友中西大菜糖果食品公司、昨日重行開幕、內部油漆一新、每客奉贈糖果、各顧客皆連袂而來、一時高朋滿座、應接不暇、該公司爲求普遍起見、故仍繼續贈送云、

▲冠生園牛髓餅乾製造忙 冠生園食品公司、發明牛髓餅乾、每屆冬令、銷場暢旺、因該餅乾有補身益體之功效、近來遠近客邦定購、連日製造此種餅乾、極爲忙碌云、

▲西園林花露墨汁 西園林之花露留香墨汁、有留香光澤之佳、無膠草膠底之弊、該廠主人悉心研究、爰仿古法、參以新法、選用國產精良材料、配以鮮花精液調成、濃淡適宜、香味歷久猶存、大字小楷、均能適用、調入墨盒、保無臭腐、照仿單如法用之、則揮洒如意、各界人士用過者、無不贊美、各文具紙號書局大公司等、亦無不樂爲代售、此墨汁僅西園林一家所製、裝璜以瓦瓶雙鵝牌、便於顧客識別、以杜假冒云、

▲徐品記戲裝出租 徐品記之戲裝行頭、式樣美觀而租價低廉、久爲劇票兩界所稱道、新近更組織一品福班底、專備票房彩排及堂會之需、如雅風票房定於二十四日假座寧波同鄉會彩排、其行頭亦由徐品記戲裝出租號承辦、班底即爲徐品記之品福班、又二十五日共舞台將有名票友大會串、其行頭亦已由沈乃斌向徐品記租賃云、

▲巴黎飯店跳舞廳即日開幕 西藏路南京路北新建之巴黎飯店跳舞廳、一切工程、瞬將完竣、內容布置、極盡富麗堂皇之致、已定耶穌誕前正式開幕、並擬先期在本廳西菜部宴請各界、藉收集思廣益之効、以期盡善盡美云、

▲兩用美術賀年郵片上市 法租界金神父路日暉里自晨書店、近發售兩用美術賀年郵片一種、每組花色十種十張、售大洋一角、函購加郵資一分、郵票代洋、十足收用、如欲試用、可寄去郵票三分、即可得樣品二張云、

⊙劇場消息

▲銀槍盜中之人選 大中華百合公司、自分組導演後、各組均積極進行、如第一組史東山導演之王氏四俠外、尚有一武俠愛情劇、同時開拍、劇名爲銀槍盜、爲王元龍所主演、劇意頗爲曲折、略謂一警察戀一歌女、豈知即銀槍盜之女、經幾許波折、始收美果、對於劇中選人、非常合度、如謝雲卿之周老財(即銀槍盜)、周文珠之老財女阿妹、王徵信之防守營長、宮龍客之警察局長、王元龍則飾一忠實之警察、演來均適合身分、此劇導演除王元龍自任外、攝影則係余省三、佈景係美術家吳永剛、剪接爲丁伯嵩、說明係白谷、聞現已攝拍告終云、

▲蔣老五中之佈景 天一青年公司籌備已竣開始攝取之偉大影劇蔣老五、全公司所有職演員、皆從事於此、日來廣選木工、日夜趕搭妓院與景、及羅炳生家中內景、尤以妝閣一幕、爲最華麗、對於道具及陳設各物、風雅美觀、得未曾有、此劇劇情既緊湊、旨趣又包含宏大、導演於小動作處、尤特別注重云、

▲楊貴妃後集亦賣盛座 近日在中央大戲院演映之楊貴妃巨片、前集已映過三天、茲續映後集、以饗觀衆、後集精采更多、而馬嵬坡一段、尤極悲壯淋漓之致、故天雖陰雨、賣座之盛、仍不稍減、聞擬映至陰曆二十四日爲止、二十五日起、在新中央戲院繼續開映前集云、

▲新愛倫將開映卓別林 海甯路新愛倫大戲院、近日不惜重金、搜羅卓別林生平傑作數套、集合映演、名爲滑稽大會、聞定於本月十六號起連映三天云、

▲中華開映俠鳳奇緣 張石川導演之俠鳳奇緣、係根據名小說家李涵秋之遺著、情節離奇曲、極足以引人入勝、前昨兩日在中華大戲院開映、前往觀者不乏其人、此片僅映至明日爲止、後日起准映卓別林主演之淘金記四天、


花柳淋濁白帶作祟

凡傳染此病者大半爲白濁、初起急性白濁、久年慢性白濁、白濁而變爲痰癬、白濁而變爲橫痃、白濁而用施治、○小便刺痛、○時發時愈、○爛頭、○眼痛、○瘡滿、○電療法、○注射法、○各種新法、○血清、○六○六、○九一四、各種最新藥品、施以治療、速愈斷根、永保不發、○診例上午六零二角、下午一元、○出診另議、○貧病不計

花柳病專家 林渭川醫生啓 門診馬路雲南路安康里 電話中央六四九六 甲E249



雪園 靜安寺路華安大廈

大餐 茶點 小食 冰酪 冷食 飲料 中菜及各種食品

午餐每客一元 午茶每客五角 晚餐每客一元五角 半夜餐每客一元 和菜二元至十元

耶穌誕辰贈品 特別西菜每客二元普通菜仍每客一元五角是日備有最合女界之手提皮包一只係購自利威洋行價值四十五元又洋囝囝及巧克力糖兩種以爲贈彩顧客不論男女於是日每收據奉贈彩券一紙註有號數於是晚十一時當衆抽籤中頭彩者贈以手提皮包二彩贈洋囝囝三彩贈巧克力糖一打



今日佳餚 不食牛肉者可換羊肉

(午餐一元) 蘿蔔湯 煟板魚汰汰沙司 燴牛肉素菜 火腿雞飯 燒奶油牛仔手 焊芹菜 汰波菜 燒蕃薯 飯布丁 四色 鮮果 咖啡

(晚餐一元五角) 果盤 奶油芹菜湯 米魚麥餅 雞同拉肯士司 燜紅汁豬排 燒蘋菓野雞 自脫花菜 元帥蕃薯炒大菜 酸橘板 四色 鮮果 咖啡

本園新增中菜 日夜兼備 精美適口 清潔衛生



贈送美國花絲襪五百雙

自十四號起廿一天爲限凡向敝廠定貨或現買皮鞋一雙當場抽彩一次共設一千號內有五百人得贈花絲襪一雙其餘五百號每號得贈手帕三條百人無空幸勿失諸交臂

金龍皮鞋廠啓 北四川路上海大戲院對面 甲E1385



# 好朋友

義記公司

內部刷新 異常美麗 精研烹飪 調和美味 中西大菜 取價便宜 巧製糖菓 名冠一時 冬至送禮 誠宜試嘗 保證滿意 ▲四川路八號 庚E〇一新836



文明書局謹啓 上海南京路中市 電話中二八四〇 庚E2883

冬至新年廉價照平時折扣九減 低一折或特定廉價格外便宜

毛毛雨 妹妹我愛你 小孩唱片 乳娘曲 夜來香 毛毛雨等 和各種彩色唱歌片 曲本已到 出版因印到不及 附告

新年用品廉價

新舊圖書 中西文具 舊拓碑帖 名人畫冊 歐美名景 絲織風畫 屏聯堂幅 精美鏡架 兒童玩具 絲紙花燈 唱機唱片 自來水筆 美麗賀卡 精印名片 信封信箋 日記日曆



## 申報本埠增刊分類廣告

出售

▲洋冬於禮 交際場中・彼此饋贈・往來酬答、南京路香亞公司內備辦精品、如人像銀盾等顏色無論何式、保不俱全、今冬至又值洋日節會、送禮之際、特別優待、照碼六折、機會難逢、幸勿錯過 1878

▲機器腳踏車出讓 茲有CLEVELAND機器腳踏車一兩車身九成新原價三百七十五元今因車主遠出特廉價大洋一百八十元願受者請至同孚路大德醫學院接洽或通信 甲E5821

▲上等留聲機出讓 茲有勝利(Victrola)桃花木長形留聲機一座六百種唱片原價每件一百五十元該機只用過一月今願合意者每日下午一時至五時或晚後至白保羅路七五二號接洽 E5850

▲印機鉛字廉價拍賣 茲有優等印機中西文鉛字及印刷所用物件多種廉價拍賣欲意者每日下午至北京路一百號三樓陳國樑律師所面洽可也 庚E2846

▲房產出售 茲有中國房屋數間坐落一分可以多得之收入每年可得營業公司機會請接洽向四川路七號 庚E2885

▲房產出售 茲有新式住宅洋房一所坐落占地一畝半房屋八間有熱水汀衛生浴室等一切並有花園網球場向四川路七號十號中國營業公司接洽 庚E2884

▲戲院屋出售 今有新建造之某某影戲院房屋堅固內部裝修油漆一新全部坐位均用柚木比照歐美之戲院所用電機馬達一切設備今委託本行出售有意者請到四川路九十八號接洽可也 庚E2888

▲縫衣機器賤售 全新縫衣機手搖機十八元七十元批發購者請至新河浜路二五號李君接洽

▲你要買最上等的冬至禮麼？ 我們有上等雪茄，著名香烟，精巧煙嘴，烟斗，以及各種白蘭地，爲斯格，更有極好的罐頭食品等類。本號是三十年的老店，素持貨眞價實主義，且時屆冬至，各貨減價，請你有空，快來參觀，保你稱心滿意。還要說一句，便宜呢 西華德路武昌路角 同泰永記號 庚E891

▲汽車廉價出讓 茲有黑色雪佛蘭大汽車一輛一百兩又大號卡車九百五十兩有意者請至愛多亞路七百七十七號大中國影片公司接洽 庚E3887

▲超等機器腳車廉價出讓 茲有世界最著名新式「拿登」(NORTON)機器腳車一部用過一年原價一千五百元今廉價出讓電燈等一切裝置俱全油漆完好如新機件特別保用欲購者請投函申報天字第四二五號信箱 甲E5837

▲廉價汽車出賣 今有亞物汽車一輛四坐機器堅固用逢不久廉價出賣合意者請至美租界湯恩路二百卅四號電話北四六六三接洽

贈券 剪下此券均得贈品 福昌綢莊囍幛 請將此券剪下向三馬路七十七號福昌綢莊定購囍幛或祭幛一個者贈送大長城香烟一聽或新式絲巾二方無此券者不贈並此聲明

啓事

▲通訊 猿公：請示住址。弟瘦石。石路昌餘里愛國公學。 甲E5892

全球著名打彈專家 軋雷喬治君 (George Gray) 事啓 部人新近創設彈子房一間於四明路念五號凡有志是藝者請電話至中央二三六八或北京路五號源和洋行電話中央一〇五號面議可也

▲壽舒慶蘭 蘭弟你現在何處希函知上海法租界湘石路一八四日陳自雄 5856

▲上海渡船公司 本公司備有大小火輪多艘及上等下等拖船等無論日夜均可隨時租用價極低廉如中外客商欲往返各埠請接洽本公司 電話中央一一九六 一一九五 庚E5372

聘請

▲購產業者鑒 欲購置南京路房屋地皮及上等住宅者請接洽十五號上海產業公司 電話中央八二二三

▲招請經理 今有最著名之英國保險公司在本埠及外埠如火險等各處均有生意今擬招請經理各處熟悉者請投函

▲招請粵籍教員 某校擬增聘教員兩位須中學畢業英文程度好者膳宿由校供給月薪面議請投函 甲E5904

▲聘請職員 茲有一廣告公司欲請精熟本埠廣東籍男女職員合意者請詳函報告 甲E5881

▲招請協理 茲有某商號開設多年近來營業發達缺人協理請投函本報天字第四一九號信箱 庚E2541

待聘

▲日文專家 今有留日數十年大學畢業通日文名公司重要職位欲聘者請函

徵求

解決生活問題

▲魔術家注意 有大小新式魔術幻具及佈景價廉出售

▲研究魔術注意 魔術爲最高尚之遊戲法無論男女均可學習 甲E5871

書畫

▲林介如鬻書 南海名士林介如君畫家中山水人物翎毛走獸均佳

▲葉柏臯太史鬻文字 字例 文例 甲E5675

▲張夢飛畫梅菊廉潤 屏條每條三四尺每條一元五尺一元六尺

▲拘景居士陸天癸 茲折扇各式團扇均可

出租

▲召租 茲有坐落天津路八號百零門面 甲E5886

店面招租 新式洋房 大馬路近河南路新式店面房間及廚房合用

開業謹告 北四川路大德里中華寄宿舍業已開業謹此特告 甲E5885

▲寫字房出租 南京路十五號有寫字房一間每月租金五十兩 庚E2875

▲召租(不要小租) 美租界兆豐路周家嘴路 甲E5906

車租每小時四元 隨帶夫役四名不另取資 代拆裝無損傷 上海搬場公司 總號三馬路十行 分號大世界西首 電話中央一九三

上等莊號房屋召租 茲有寧波路三同和里三樓三底 庚E2881

▲新式寫字間招租 茲有坐落中心地點 甲E5911

▲餘屋分租 梅白格路巡捕房後安里五號

▲房地召租 石庫門房屋 庚E2521

▲招覓華式房屋 近因業務擴充欲覓華式房屋

▲餘屋召租 今有坐落舟山路附近

▲景林堂寄宿舍 本宿舍地點適中交通便利

西門附近 ▲覓屋者鑒 茲有廣式樓房 庚E5910

醫藥

按摩術 茲有年輕西女子來自巴黎精於按摩術理指術面部按摩特用藍色電光 甲E5676

濟然醫隱 專治溫病婦幼科 大神效 同孚路大中里五百〇二號

美樂遺精粉 係中國古方秘製專治 電話 E2880

上海中國瘋病醫院 專醫各種瘋病

家藏字畫出售 新閘路卡德路西有餘里衛底 甲E5832

樂善會古畫展覽會 陰陽歷十二月十三日起兩星期後閉會 地址 飛路法租界貝勒路 時間 每日上午九時起下午四時止 庚E2837


申報本埠增刊分類賀年廣告

小引

申報本埠增刊中之分類廣告自從增設以來、蒙各界歡迎因該項廣告具有新聞性質費錢無幾得益甚多故商家皆樂用之

(一)分類賀年廣告之利益效力

敝報念新年之期爲時不遠而賀年一事又爲各界所必需故又根據分類廣告原理特闢專欄以爲各界登載賀年卡片之用或按地點分類如在南京路之商店則合刊於南京路一欄或按行業分類如綢緞業之商店則合刊於綢緞業一欄是使讀者見之一目了然此種卡片式之廣告附列新聞對於顧客固足深其感情對於非顧客亦能增其好感誠足爲推廣營業之利器

(二)分類賀年廣告之經濟

此項分類廣告所佔之地位橫六字縱十五字酌收刊費五角本報銷數每日十萬餘份即以本埠而論亦逾三萬餘份之多倘印名片分送紙費若干印費若干郵費若干分送手續費若干倘以三萬份計之費事費時不止百倍於此豈有大洋五角所能幸致者乎不獨金錢節省精神時間亦皆經濟

(三)分類賀年廣告之辦法

由本館製就賀年廣告格式底樣請來索取按式填寫附以刊費立予登選如嫌原式較小而欲放大者起碼須一倍刊費一元惟來稿至遲乞勿逾十二月二十五日再晚恐爲時不及也


▲精按摩術 Madam F. Nopasson 精按摩術及施手術治療 理指甲等可特別保養 通訊處北四川路三號 電話北四五八 甲E5904

教育

謀業先鋒

▲振華打字專科 本社創設十一年、學者最多、成績卓著、畢業後介紹職業、來學者請駕臨浦東路…

上海音樂專科學校招生 特別方法短期教授學費每月五元 函索詳章 詳細章程函索 南京路八十七號

凱爾氏舞蹈傳習所 招生 本所由歐洲著名舞蹈家凱爾氏教授各種跳舞 交際舞蹈 學費低廉 霞飛路東首

# 大世界大贈品

破天荒之大贈品
每天贈出精美物品一萬件
價值大洋三千元，
每天特設號碼捲一萬枚，
游客每人拈捲一枚，
捲捲有贈品，人人不落空，
拈得何種贈捲，領取何種贈
品，贈捲散置筒內，游客隨
到隨拈，游客遲到而贈捲已
經拈完恕不補拈……

大贈品期內
門票仍照舊價

今日開映狐狸影片公司最新出品冒險俠情名片
海外姻緣 六大本
（外加）著名滑稽新片兩卷



# 卡爾登飯店
## 跳舞廳 新到

歐美男女滑稽藝員
（今夜）全體登臺表演新術技巧化裝滑稽各種（戲劇）
門票每位售洋壹元 禮拜六二元 大菜每客三元五角 門票在內
每逢星期改換新戲


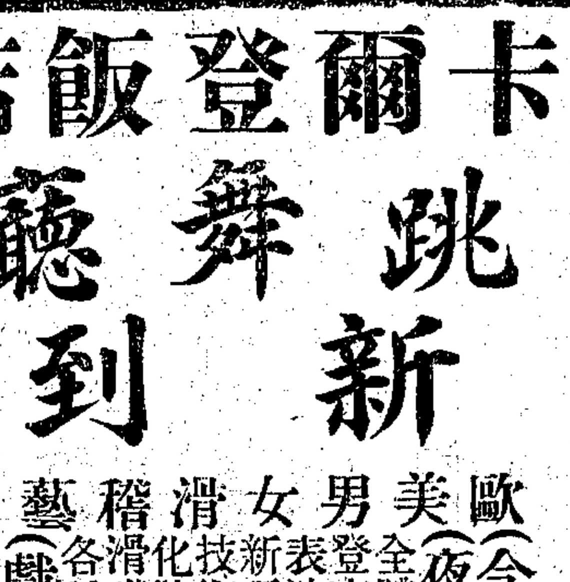


唐斐禮醫師 專治：肺癆，久咳，哮喘，柳花，梅毒等慢性傳染病專家
美國牙科博士 謝惠善醫生 專門：拔牙，補牙，鑲牙，及治療口腔一切疾病 庚2776
診所北四川路上海大戲院對面


◀復旦公司開攝全部兒女英雄傳 復旦公司第四次出品七劍十三俠、已完全告竣、不日即將公映、據聞第五次出品、決定攝製全部兒女英雄傳、共分前後兩集、計二十大本、由俞伯岩導演、諸亞鵬主演十三妹、文逸民主演安公子、陸劍芬主演張金鳳、其餘人選問題、亦已解決、日來正從事於編劇分幕、趕製服裝兩項工作、約於本月二十號左右、開始攝取內景云、

◀遠東新片中之武術 遠東影片公司之古裝滑稽義俠武術片粉點蝴蝶、朱國樑君攝影、胡宗理君導演、一昨開攝武功房相戰一幕、極跌撲之能事、聘請海上於國技素有研究之技擊家馬兆明陸忠麟陳昌壽林鵬飛楊玉卿楊會元諸君分飾武士、一時刀槍劍戟、滿佈攝影場中、耀眼閃目、殺氣騰騰、其危險處令人咋舌、並有女演員劉夢飛飾孝女救父、與武士惡鬥、刀光劍影、目炫心驚、如白手進三節棍、破三槍等、武工極為純熟、

◀兄弟影片公司擴充 兄弟影片公司、自開攝呂純陽三戲白牡丹以來、已越半載、業已全片告竣、其外景均攝自常熟之虞山、但尚有一幕、因求適合劇情起見、特再赴吳門之鄧尉山補攝、約二日即可返申、聞其第二片即朱血花編之「風流俠盜」云、該劇係一浪漫武俠劇、仍由陳耀生導演、張克瀾攝影、羅克鵬主演、現已開始籌備、對於服裝道具、均盡模仿製、是片之攝法極新穎美化之致、但因辦公處及攝影場均不敷應用、故已在新閘路租定洋房一座、一俟裝修油漆完竣、即行遷入辦公云、

⊙天氣報告 徐家匯天文台昨日下午四時三十分氣象預報云、天氣而寒、揚子流域有重霧、全國沿海、自山東以南有北風至東北風不等、日本北海道四周有旋風、又昨日下午三時前二十四小時內本埠氣溫、最高五六·二、最低四四·四、去年同日、最高五〇·九、最低四五·八、


# 新愛倫大戲院
院址虹口海寧路中 電話北四五二〇號

陽曆十二月十六號起連映三天
卓別麟 滑稽大會
◀預告▶（本月十九號起映）華劇公司最新出品
山東響馬
▲時間▼ 日戲三時至五時 夜戲七時至九時 九時至十一時
價目 樓上小洋三角 樓下小洋二角 日夜同價 幼童減半



# 胃病仙丹

此散能治各種肝胃氣痛用上等名貴藥料製成凡患肝胃氣痛各症無論遠年痼疾初起新病無不藥到病除數服後定能永遠斷根如患胃氣病者請速購服每瓶大洋五角
（代售處）上海漢口路申報館廣告處 抱經堂啟



埃及名烟 代印名字
遠近馳名 分文不取
維展尼亞牌
該烟採取上等埃及嫩葉製成氣味芬芳而售價又特別克己誠所謂價廉物美遠非他烟可比如欲以為冬至送禮之用者
並可代印恭賀新禧於烟上精美絕倫

| | | | |
|---|---|---|---|
| 麥司登尼亞 | 十號 | 每百裝 | 八角 |
| 麥司登尼亞 | 十五號 | 每百裝 | 一元半 |
| 麥司登尼亞 | 二十號 | 每百裝 | 三元 |
| 麥司登尼亞 | 婦女號 | 每百裝 | 二元 |

庚E 2807
四川路一七八號錦華烟草公司 電話中八七〇三
◀各大公司與大烟店均有寄售▶


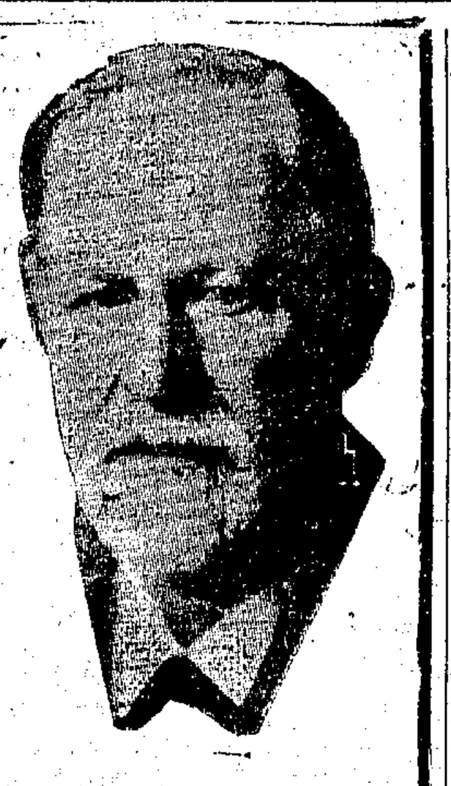


（性病專家福來博士）（本院主任德醫盧施福）
# 腦病性病院
本院新從德國運來最新式腦病性病電療機及各種治腦病性病（生殖器病）針藥與內服藥專治一切腦弱記憶力弱頭暈頭痛眼花失眠腦漏腦脹陽萎早洩遺精梅毒白濁軟硬疳橫痃等本院均以性病專家福來博士新法治療奏效極速
門診 下午一時至五時（星期日上午九時至十二時下午停診）
出診 上午九時至十二時
診費 門診一元二角 出診八元四角
院址 新世界西首靜安寺路P九十三號 電話中央九八八六號
3503庚E



# 新新花園鐘社男女新劇
十一月廿日起冬季大贈品人人有贈票票不空
新編諷世名劇◉今夜初次開演
## 新舊大總督
門票二角 新新花園 不另取資
十一月廿日起冬季大贈品人人有贈票票不空
新排連臺好戲◉今夜初次開演
## 七八本飛龍傳


# 上海技藝藝員總聯合會游藝一覽表


花月英 顧泉生 花月紅

遷移聲明 張鳳翔 張玉林 張玉英 童子雙簧 男女戲法

田永奎 文武戲法

歡喜團 小得發 小翠珍 周杏泉 周慧珍

陸嘯梧 滑稽

王一飛 中西戲法 童子武術

科天影 魔術

莫悟奇

吳品如 中西幻術 乾坤戲法

鳳鳴社全體女子蘇灘 錢鳳弟 錢鳳珍 錢鳳玉

唐玉英

胡壽慶 競爭廉價 普通價目 四十八元 奉送雙簧

黃杏珊 戲迷 三簧

夏鶯鶯 惠鶯 娟鶯

四班合演 董別聲

精神團 張冶兒 易方朔

獨腳戲（外加）飛水雲 王無能 錢无量

鴻運 全球歡迎 大線八人戲臺
霸王別姬 狸貓換太子 全部飛龍傳 全部梁武帝

星期團 男女合演 滑稽新戲

著名女子新劉泰斗
霞擁翠 新劉
王彩雲（王美雲 張鳳雲） 江笑笑
化裝蘇灘獨腳新戲
喜慶相邀 化裝蘇灘卅元八角 坐唱十二元八 獨腳戲十二元八角 定期勿悞
接洽處 老閘橋北福建路三泰衖三百四十四號

新西游記 孫行者白相遊戲場 豬八戒困鹹肉莊 笑陸蘭 幼陸蘭

鄭少將親傳蘇灘 莊海泉 莊月娥

怡紅社女子蘇灘 張素蘭 張月蘭 張瑞蘭

趙中山 男女戲法

改良申曲男女合唱 王筱新 王鳳珍 王雅琴 趙月珍

四歲紅 新奇武技 京戲小調

邱寶奎 京都 文武戲法

筱桂蓀 乾坤蘇灘

陳昌浩 寧波文書

唯一女子申曲 朱媛媛 劉子雲 張美雲

丁少蘭 丁婉娥 男女合演 改良申曲

開口笑 由津回申

吉評三 戲迷 相聲

人人笑 百鳥朝鳳

聲舞臺（首先發明）（大八提戲） 狸貓換太子 飛龍傳

孫連元（全班十二元） 神童五歲紅

費西冷 古裝蘇灘 男女合演 新添電燈背景滑稽歌曲競爭廉價加演三簧

孫如娥

崑曲化裝 蘇灘朱媛媛 改良蘇灘 京調

絕頂女子蘇灘 文武戲法 施湘芸 施湘蓮 施步雲 飛來鳳

女子蘇灘 葉如玉 葉如寶 葉醒儂

周筱虹 逍遙回原 女子雙簧 乾坤蘇灘

金鳳娥 梨花大鼓

久蒙歡迎最著名員才藝唯一女子蘇灘
王美玉 王寶玉 王愛玉

范少山 乾坤 范珍珍 競爭廉價 男女親到 范醉春 盈盈 蘇灘
新增特別電燈擔

榮舞臺 大提線戲 （狸）換太子（貓）

玉韻集全體女子蘇灘 蔣婉貞

邱聘卿 三絃拉戲 大鼓筱翠花 四歲紅 武術

金士芬 外加雙簧

# 巴黎醫院
設南京路江西路口南首新康路第四號
專治 瘡癬 濕疹 天花 雀斑 黑痣 赤鼻 粉刺 凍瘡 白斑 粗黑 皮膚 雜症



# 無線電話

已購無線電話而未能滿意者，宜購開洛會五麥司脫亡羊補牢，未為晚也，
未購無線電話而正在考慮中者，宜購開洛會五麥司脫，直截了當，永無遺憾，
向未聽過無線電話者，宜至敝公司一聽開洛會五麥司脫，乃知此機之神妙莫測，萬衆歡迎，良有以也，豈不然哉，
開洛會五麥司脫收音機全原價四百七十五元特價三百八十五元
上午九時起下午五時半止，隨時可以試驗解釋，如蒙惠臨詢問，無任歡迎，
本埠用礦石機 全套售洋十元
南京路十二號 開洛公司

天蟾舞台十一月廿三夜戲 電話中央二三七一
(價目注意)特別花樓二元 優等官廳二元 特別包廂一元六角 頭等正廳八角 三層花樓四角
陳高劉劉董 譚富英 荀
永百奎漢志 王芸芳 慧生 譚富英 荀慧生
奎歲官臣揚 貴醉 劉漢臣 麒麟童 劉奎官 金少山
收關勝 徐策跑城 巴駱和 汾河灣 貴妃醉酒 全本楊家將 劉(割髮代首)(全本)
友誼情商再留三天 友誼情商再留三天

法租界共舞台 男女合演 十一月廿三夜戲
(大減價)月樓六角 特包五角 包頭四角 優廳六角 特廳五角 頭廳二角 二廳角半 三層廂二角
王陳粉馬粱小于明花蔡張粉馬陳小
榮彩菊花秀英一蘭雨艷碧蘭紫月菊花秀英彩蘭
森霞 紅紫萊 王文祥 鳴春亭芳 蟠 紅亭 徐芳南 連環戲 苗春勝 霞春
(頭本蓮花公主) 宋五 關侯 桃會 (二本蓮花公主)

大舞台(榮記) 男女合演 十一月廿三夜 准演新排文武好戲
(價目注意)月樓優廳一元 特別包廂官廳八角 頭等正廳六角 二等正廳四角 三樓包廂三角
陳沈張李王林 (坤角)姚 李 (坤角)姚 梅張李孫張殷
嘉艷彥桂涯樹 雪桂瑞少少春
麟芳芝芳川森 玉 蘭 桂 春(小達子) 玉 英 芳芬亭堂泉虎
頭 命 本 女 鎮 步 國 纓 高 出 廷 世 贊

恒記 丹桂第一台 十一月廿三夜戲 電話中央七一八四號
(價目注意)特別花樓官廳一元 特別包廂七角 頭等正廳七角 三等客座三層包廂三角 二百四十
陳孟陸劉劉 安 常 劉 (小三) 劉小孟李韓
鴻君樹君文 玉孟鴻君文
奎武田麟美 舒元 春 恒 筱 衡 麻子 琴七茂玉奎
新排二本 新戲 奇 今夜 男 初演 無 各界 雙 請早 女

大世界京班廿三日夜戲目
邱陳客小 小小 郭 李 邱蓋曹陳女 馮 湯郭陳
(日)德菊串客桂坤泉蓮芬 (夜)德天艷善叫素蓮桂坤嘉
(戲)成芳童串元 梁俊卿 范永慶 (戲)成紅秋甫天 李蓮芬 芳泉祥
封金印 掛帥 母女會 梅蘭 徐策跑城 盜御馬 單刀赴會 殺四門 貴妃醉酒 山府 賀后 罵殿 塔子溝

大世界鴻福堂紹興文戲 十一月念三 日夜戲目
曹沈張姚張葉趙張雪 王 沈俞駱朱李金黃王俞
得九配芳支得雲雪玉 春永 桂存福小泉世半雲福
富霞紅松美寶鳳芳梅 芳喜林寶奎江奎龍言
(日戲)後本麒麟豹 (夜戲)後本飛虎臺

大世界天韻集南方歌劇 十一月廿三 日夜戲目
周吳金張褚曹陳 張 沈 顧 朱潘鄭王楊黃史
錦維玉志雲儒韻艷蘅偉儂霞雲延雪森雲賽桂德
榮新麗絮飛君秋 洪 陳 良 齡安和鶴妃馨生
(日戲)失 羅 帕 (夜戲)雙 珠 鳳

大世界紹興大班十一月念三 日夜戲目
韓張陳徐陳汪胡李胡 陳 金周水林王張周邵王
德六寶家志蛟大金玉 鳳林 水春仙金乾桂金靈桃
寶八林官谷奎海貴水 潮生花敖興芳龍芝鏡
(日戲)文武匯 雙貴圖 (夜戲)五虎陳 松 前鷹 本圖

大世界競社 男女合演 新劇 十一月廿三 日夜戲目
繆劉張王 俞 章 胡 張 董章黃吳
秋滌懷无 天曉麗鐵
聲華玉能 樵翁擁翠君安彩霞 厄霞霞魂
(日戲)三本雙珠鳳 (夜戲)三 齊波 縣 董 寶華 審

大世界民鳴社 男女 揚州戲 十一月念三 日夜戲目
胡沈筱 筱 臧 尤 筱 筱張筱
鳴筱玉 玉林翠
臣梅鳳 玉英雪梅洪年玉琴 蘭山玉
(日戲)過花園 花後仙本菓 (夜戲)討吉利 合二同本記

神仙世界女子京戲廿三日夜戲目
門票每位大洋一角 場內招待一律女子 各場參觀不另取資
查常石金 李 石劉 金蔣常劉 李 石 叔 岩
(日)桂桂鑫蘭蘭英叔艷 (夜)蘭鳳桂艷蘭英
(戲)芳芬培英六大岩芳 (戲)英雲芬芳 取 石 鑫 培
雙投 擒牙 割頭 查關 部審 殺娘 投梁 三黑 白虎 堂 帥印 全本酸棗嶺

神仙世界文明新劇 日夜戲目
門票每位大洋一角 場內招待一律女子 各場參觀不另取資
汪吳丁李 黃 王 李 鍾 王王張鄧
慧一楚君 金鶯幻醉
英笑鶴直 鵬聲无恐曼英美玉 鳳谷影春
(日戲)李三娘 (夜戲)全部閻瑞生

神仙世界
門票每位大洋一角 場內招待 一律女子 各場參觀不另取資
紹興文戲 紹張金童 金 謝應趙
興小紫正 碧榮永
文巧相初 雪芳 雲芳笙
(日戲)刺心 上本 (夜戲)卷牙痕 三本 記
維揚古曲 維李筱 高 汪 筱方
揚文秀 秀少
古安蘭 玉情 桂珊英卿
(日戲)陳英賣水 上本 (夜戲)小寡婦 全本

神仙世界
門票每位大洋一角 場內招待 一律女子 各場參觀不另取資
百祿(魔術)登(劇團)
趙陸陸顧陳
惜芳幼蘭笑蘭亞兒幼玉
(日夜開演)獸心醫生 (機關好戲)
新(滑稽)心(話劇)社
高 趙 吳
巨寅 長松 天虹
(日演)前後世事 (夜演)半把扇子

永安公司天韻樓影戲
開映明星影片公司國產名片
# 無名英雄
欲知詳細說明請閱天韻日報

永安公司天韻樓大京班
新排大宋歷史唱做好戲
# 狸貓換太子 三十五本 三十六本

新市遊戲場 虹口梧州路小菜場南 門票每位大洋一角
特別 特別 黃四口技
丁鳳英 趙 (快活林喜劇團) 俞 鳳 張 (四明文戲) 張 徐陳 王 周陳 施 施 (改良申曲) 李
笑林憐我 月 藏春 英美雲菊紅 榮廣文竹春春 夢幻魔術

先施樂園大京班 廿三 日夜 戲目
(日十二點起至夜十二點止風雨無阻)
日戲 二本西施
夜戲 十三四本狸貓換太子

先施樂園優美班 廿三 日夜 戲目
(日十二點起至夜十二點止風雨無阻)
金張筱 吳 朱張 花 筱霍 張張朱 吳
玉美均 雲翠笑 紅義俠 (夜)均雲 義紅 曉笑 儂翠 雲
芳英培 張曉嵐 儂艷 花 培峰 搖 艷 崑 萬盛 桂芬 依依 金山玉
杏 小 雙放 打 殺 蕩 遺 湖船 翠花 拾玉鐲 武家坡 蝴蝶 錢樹 虹霓關 劈三刀

先施樂園第五場易社男女合演新劇
聘請著名最高尚男女新劇家登台
楊張馬王 沈 邵 湯 馮 姚顧陳孟
明聲俊寅 天 月 彩 娥 桂 枝 慧 英 鷗希霞兒
德永文 冷夢夢皿
(日戲)年羹堯 (夜戲)秦將軍殺妻

先施屋頂樂園
# 大贈品
門票三角 照舊 附送一紙 券贈
券有贈品 另加十大獎

上海恒記丹桂第一台 特聘名舞南北全球歡迎 新舊兼長文武全做唱俱生 老新劇泰斗
# 常春恒
廿三夜戲准演新排連台文武唱做機關佈景唯一無二名貴新劇二本奇男無雙女

上海恒記丹桂第一台 特請聲震全球 遐邇聞名 歌舞擅唱 做絕雙文 二武黃青衣花衫
# 劉筱衡
廿三夜戲准演新排連台文武唱做機關佈景唯一無二名貴新劇二本奇男無雙女

上海恒記丹桂第一台 特聘金台第一 迎球派宗 歡環敦重 譚正 獨無 二武 文唱 做全 材鬚生
# 安舒元
廿三夜戲准演新排連台文武唱做機關佈景唯一無二名貴新劇二本奇男無雙女

特煩全體藝員准演常劉二君共同編導情節驚人機關與妙佈景奇特文武唱做獨一無二名貴新戲
(准于今夜初次新演)
# 奇男無雙女 本
佳座無多 請早預定

笑舞台新樂府崑戲院廿三夜戲
價目 華樓特廳八角 特別包廂六角 正廳四角
顧傳琳 薛傳鋼 倪傳鉞 王傳淞 施傳鎮 周傳瑛 王傳蕖 顧傳玠 朱傳茗 張傳芳 顧傳玠 汪傳鈴 邵傳鏞 朱傳茗
琵琶記 諸郎 花燭 勸農 評話 朝 ... 八義記 出獵 回獵 紫釵記 折柳 陽關
全班 武行 合演 安天會
●附售劇詞略收成本●

廣舞台 聘請粵東 羣花艷影全女班 十一月二十三日夜戲 本院電話閘北二六五號
日戲 警世艷情佳劇 自由錯 花旦愛麗思首本 全班落力拍演 (價目 特等大洋三角五分 頭等小洋二角 二等小洋一角 元角)
夜戲 配景俠艷奇情新劇 苦鳳鶯憐 下卷 全班藝員落力拍演 (價目 特等大洋四角 頭等大洋二角 二等小洋一角 角角)

恒記 第一台 十一月廿四日戲 禮拜六 各界假座舉行大名票串會
(價目注意)花樓官廳六角 包廂正廳四角 一等客座三層包廂二角 二百十文 電話中央一七四八
蘭蘭呂魏朱孫方何孫 徐晨裘飛蔡童蔡峯 安 李
陵陵炳陳示聯君靜聯 星君健君齡君雲君舒元君玉
愚一昌影其志 芳山芳 ... 
公鶴君君君 君 君 君 葭 失 空 八大鎚
黃金台 汾河灣 落馬湖 賀后罵殿 目蓮救母 逍遙津 三 牡丹 小三麻子 萌關 街亭 城計 車輪大戰 王佐斷臂
客票暫停 諸君原諒

天蟾舞台 重禮聘南名環球歡迎別一花月天化文青花衫 金台聘聞北球迎樹幟容貌仙人武衣衫
友誼情商再留三天
# 荀慧生
廿三夜准演雙齣重頭傑作好戲 貴妃醉酒 割髮代首(全本)(嫦娥)

天蟾舞台 挽教聲遐全歡名後譚嫡家淵唯無文唱鬚生 聘友震邇球迎門齋派傳學傳一二武做生
友誼情商再留三天
# 譚富英
廿三夜准演雙齣好戲 全本楊家將 汾河灣

天蟾舞台 全名角今夜一律登台准演拿手傑作好戲 (客票暫停 諸君原諒)
劉漢臣 麒麟童 王芸芳
楊家將 巴駱和 (廿三夜) 割髮代首(全本)(繡張) (廿三夜) 汾河灣 (廿三夜)

天蟾舞台 廿四禮拜六日戲 特煩荀譚並全體名角一齊登台演文武傑作無上好戲
再三煩懇禮拜六日戲登台
荀慧生 譚富英 珠聯璧合 審頭刺湯 拿手傑作

劉漢臣 王芸芳 麒麟童 高百歲 劉奎官 董志揚
四門殺 (雪艷女) 斬顏良

贈送照片
本台准自廿四日起至廿五夜止打破舊俗不論座價廉貴凡于是兩日夜光臨本台者不管日戲夜戲不問花樓官廳包廂特廳頭等三樓每人隨票贈送慧生戲裝紀念照片一幀玉影亭亭栩栩如生欲得慧生紀念肖照者屆時早臨爲盼

禮拜六破例登台
京角兒禮拜六向來是不上台的 廿四適值禮拜六 是慧生最後挽留期內的第二天 本台主因爲便利看戲的諸君們起見 再商請慧生要求他於禮拜六破例登台 情商數次 方蒙應諸 准演唱做兼長的重頭好戲審頭刺湯 並煩麒麟童王芸芳高百歲合演雪艷女 劉漢臣之殺四門 劉奎官董志揚之斬顏良 這樣的一台禮拜六日戲 是硬無再硬 欲得佳座者的 千乞從早光臨爲幸

▲請諸君們特別的注意
荀藝員慧生此次來申 有極蒙各界的歡迎 登台以來 這種盛況 亘古所未 故現在演期已滿 自今日起 因蒙觀衆的挽留 而再演三天 今天是他的第一天 特演名角西配 無雙好戲 全本割髮代首 劇中慧生飾嬸娘 麒麟童之張繡 劉奎官之典章 金少山之曹操 眞是人才濟濟 一時之選 前面再演一齣唱做兼重的意淫戲貴妃醉酒 今夜開演 特別提早 諸君光顧 千乞早臨

# 上海大戲院

北四川路北 老靶子路北 電話北三四二一
星期五六兩天開映：日戲三時五時半夜戲九時一刻

郎却理傑作

## 雞鳴狗盜

TOD BROWNING'S production with MAE BUSCH MATT MOORE

片中有心靈學家挾神怪術許人財物有極小人種種滑稽令人發噱並有大力士長臂關腰力大無朋三人互濟其惡演出種種神秘不可思議之侏事開寓風流偵事復等掃有大明是梅白許俞之妙齡女郎

The Unholy Three

價目 (日戲)樓下小洋四角・六角樓上小洋八角・大洋一元
(夜戲)樓下小洋六角・八角樓上大洋一元二角・一元半

# Embassy THEATRE

# 夏令配克影戲院

今日三次開映

美國第一國家公司最新滑稽唯一佳片大明星哈萊主演

Harry Langdon

LONG PANTS

## 成人以後

務希各界屆時早臨

時間 第一次下午三時 第二次下午五時半 第三次晚九時一刻

華納公司出品

# 百星大戲院

老靶子路 福生路口

今日日夜開映

空前絕後之德國大名片

## 克公主代夫報仇

斬龍遇仙記後部

十二大本一次映完

時間 日戲 下午三時 下午五時三十分 夜戲 下午九時一刻

價目 日戲 樓下四角 樓上八角 夜戲 樓下六角 樓上一元

"KRIEMHILD'S REVENGE"
Part II of "The Nibelungs"

# 中央大戲院

電話中央七一七五 每逢禮拜三禮拜日換片

時刻 日戲三點起五點半起夜戲九點一刻起

正廳小洋六角 樓廳小洋八角 包廂大洋一元 幼童減半 日夜一律

祇映今明兩天・各界請早

上海影戲公司最新出版

唯一古裝唐宮歷史哀艷鉅片

但杜宇 賀蓉珠

導演 古雲傑 主演 賀佩瑛 陳寶琦 周鴻泉 薛啓世

合演傑作

## 楊貴妃後集

樓上樓下日夜一律贈送精印五彩楊貴妃畫片一大幅

發售十八號起開映黑海盜預約券 日戲三角五角八角 夜戲四角六角一元

# 新中央戲院

電話北二二三二號 每逢禮拜三禮拜日換片

時刻 日戲三點 五點半 夜戲九點一刻
價目 小洋三角 四角 包廂六角 日夜一律 幼童減半

祇映今明兩天 各界請早

范朋克生平傑作之一

## 俠盜羅賓漢

"ROBIN HOOD"

片中加印中華文說明今年再版新片

俠盜羅賓漢（武俠明星）范朋克（生平唯一之）傑作（第一次在）卡爾登（開映座價外中國人除往觀者）售至二元（此片之佈景）仍極擁擠（大演員之多為）自有電影以來所罕見（范朋克飾羅賓漢中明星）矯捷跳脫（尤為武俠故世）難得之人才（人皆有）「羅賓漢」非范朋克莫屬（「羅賓漢」之說也無謂之此片除范朋克外此次在本院映）加印中文說明（座價仍照舊愛觀范朋克之傑作）請勿失之

# 恩派亞戲院

電話中央七〇六一 星期日換片 山東馬永昌

(日戲)三點鐘起五點半起 (夜戲)九點一刻起 日夜共映三次

(日戲)三角四角八角 (夜戲)三角四角六角一元

注意 本院長期優待券本院...

## 七擒孟獲

加映 蔣宋婚禮影片

# 卡德影戲院

電話西八七八二號 星期日換片

(日戲)三點鐘 (夜戲)七點鐘 九點鐘

(日戲)樓下二角 樓上三角 (夜戲)樓下三角 樓上四角

天生公司武俠機關影片

## 五鼠鬧東京

天一青年公司監製

# 萬國大戲院

電話北四九八五號 星期日換片

日戲三點鐘 夜戲七點鐘九點鐘 日夜三次

價目 樓下二角 樓上三角 日夜一律

卓別靈一生唯一傑作 世界名滑稽大電影

## 淘金記

片中加印中文說明 一九二七年再版

# 中華大戲院

電話中央九一六六

日戲三點鐘 夜戲七點鐘 九點鐘

價目 (日戲)樓下 樓上 北廳二角 南廳三角 樓廳三角四角 包廂五角六角

明星公司最新出品 武俠情電影

## 俠鳳奇緣

張石川導演 楊耐梅主演 毛劍佩

# 世界大戲院

閘北寶興路青雲路

價目 正廳二角 樓廳三角 包廂五角

日戲二點半 夜戲六點 八點鐘 共映三次

注意 本院...

## 狸貓換太子

# 奧迪安大戲院

今天日夜開映三次

福克司公司一九二七年名貴出品

最新滑稽愛情名片

## 艷影猿聲

WILLIAM FOX presents
The MONKEY TALKS
WITH OLIVE BORDON DON ALVARADO JACQUES LERNER

價目 日戲 樓下七角 樓上一元二角 夜戲 樓下九角 樓上一元九角

# 愛普廬影戲院

北四川路 海甯路口

今日下午五時半九時一刻開映

## 冒牌軍醫

# 閘北大戲院

新閘橋北 蒙古路口

今天日夜開映三次

大華影片公司經理 尚武爭戰巨片

## 孩兒軍 血戰黑強盜

加映 卓別麟滑稽片

# 共和影戲院

今天日夜開映

尚武偵探五彩片

## 不速之客

七大本

加映新片一大本

日戲二點半起 夜戲七點九點半起

特別包廂每位三角 普通包廂每位二角 樓上每位大洋二角 正月初一起減半收洋

# 明星大戲院

北四川路橫濱橋北 阿瑞里相近

今天日夜開映

法國皇族艷史

## 風流女皇

"ATLANTIDE"

# 城南通俗影戲院

大東門南 小南門北

今天日夜開演

中國影片

## 火燒琵琶精 姜子牙

加演 蔣介石宋美齡婚禮影片

二十八日起開演

價目 二角 四角 一元

# 虹口大影戲院

乍浦路口 電話北四八一

今天日夜開映三次

## 好萊塢電影外史

in Hollywood with Potash and Perlmutter

時間 第一次下午三點 第二次晚七點 第三次晚九點一刻

價目 樓上三角 樓下二角 幼童減半 日夜一律

# 奧飛姆大戲院

電話西四九一四號

今天日夜 中國影片

## 上海之夜

預告 陰曆十一月廿五日開映

價目 正廳小洋二角 樓廳小洋四角 特等小洋六角 幼童減半

時刻 日戲二點半 夜戲六點鐘 第二集八點半

# 武昌大戲院

東武昌路四號 電話北七五九號

時間 三點 七點一刻 九點半 價目 樓下二角 樓上四角 幼童減半 日夜一律

大明星范朋克傑作

## 月宮寶盒

Douglas Fairbanks in "The Thief of Bagdad"

片中有一九二七年新說明

# 卡爾登影戲院

今天日夜開映：日戲三時 五時半 夜戲九時一刻

勃斯特開登最近傑作

## 體育博士

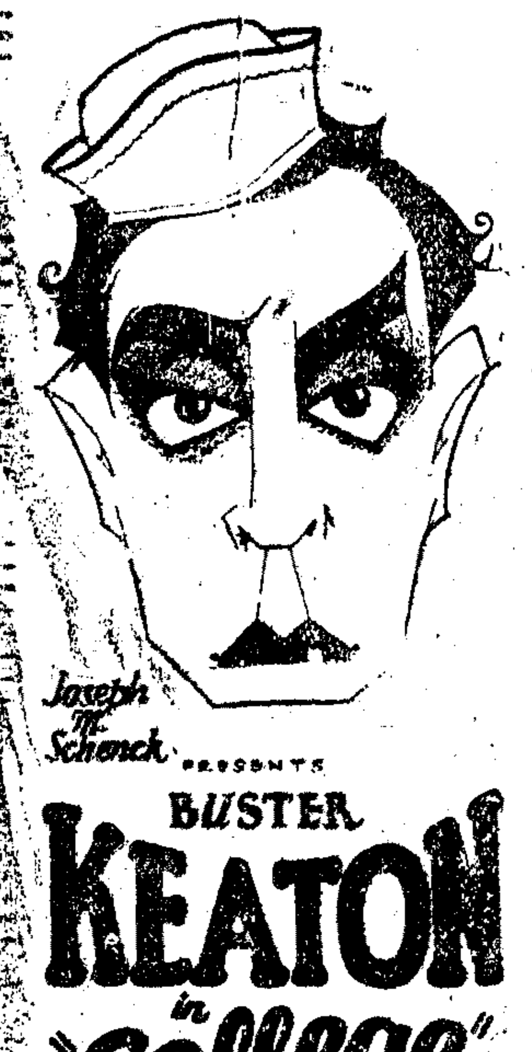

Joseph M. Schenck presents BUSTER KEATON in "College"

本片述一注重智育不注重體育之大學生經情人之鼓勵奮志從事運動卒利用各項運動從情敵手中奪回情人情節曲折富饒興趣開發演來出之以冷雋令人觀後歷久不忘

# 北京大戲院

北京路貴州路口 電話中央七四〇一

星期四・五・六開映；日戲三時 五時半 夜戲九時一刻

梅麗潘馥傑作滑稽香艷名片

## 滑頭女文豪

Marie Prevost "ALMOST A LADY"

本片寫美國最華麗之時裝店之形形色色女文豪之滑頭情史妙趣橫生香艷滑稽佈景之瑰麗猶其餘事也

星期日起映

卓別麟百萬金大滑稽第四集『行路難』加映『雙雄奪豔』

價目 日戲 正廳小洋三角 樓廳小洋六角 花樓小洋九角 夜戲 正廳小洋四角 樓廳小洋八角 花樓大洋一元

# 孔雀東華戲院

法租界霞飛路四百八十六號

時間 日 五點半 夜 九點一刻 每逢星期六星期日加演日戲一次三點

價目 日 六角 八角 夜 八角 一元二角

今日起映 驚天動地空前絕後五彩巨片

## 亂世忠臣

Ivan Mosjukine in "MICHAEL STROGOFF"

換片預告

## 風流貴族

范倫鐵諾與琵琶妮但兒傑作